



COMUNE DI Francavilla  
PROVINCIA DI Avellino

NULLA OSTA PER ESECUZIONE LAVORI EDILI

IL SINDACO



Vista la domanda del Sig. \_\_\_\_\_  
per essere autorizzato a costruire un case di civile abitazione  
in questo Comune al mapp. N. 1 in Via Caserta

Visti i disegni e il tipo allegati alla domanda stessa:  
Sentito il parere favorevole della Commissione Edilizia in data 12-7-67  
Udito il riferimento del Tecnico Comunale in data 12-7-67  
Visto il parere favorevole dell'Ufficiale Sanitario in data 12-7-67

(1) \_\_\_\_\_

Visti i Regolamenti Comunali di Edilizia, Igiene, Polizia locale e tutela delle strade comunali;  
Visto il Capo IV. del titolo II. della legge 17 agosto 1942, N. 1150;  
Vista la denuncia relativa alle Imposte di consumo sul materiale da costruzione edilizio che verrà impiegato;  
Vista la legge Comunale e Provinciale;  
Visto il c. e., libro terzo, proprietà edilizia;  
Visto il regolamento generale per l'igiene del lavoro, approvato con R. D. 14 aprile 1927, n. 530;



Concede il proprio

NULLA OSTA



al Signor \_\_\_\_\_  
per l'esecuzione dei lavori in cui si tratta, sotto l'osservanza delle vigenti disposizioni in materia di edilizia, di igiene e di polizia locale in conformità al progetto presentato e secondo le migliori norme dell'arte, perchè riesca solida, igienica, decorosa ed atta alla sua destinazione, tanto per i materiali usati quanto per il sistema

(1) Indicare qui, in quanto ne ricorra il caso, gli estremi del parere della Soprintendenza ai Monumenti e del nulla-osta del Comando. VV. FF.  
Pubblicazione ufficiale ad uso esclusivo personale - è vietata ogni  
ripubblicazione o riproduzione a scopo commerciale - Aut. Min. Giustizia PDG 21/07/2009



costruttivo adottato, nonchè sotto l'osservanza delle prescrizioni di seguito riportate:

1. - Che siano salvi, riservati e rispettati i diritti di terzi;
2. - Chi fabbrica non deve mai ingombrare le vie e gli spazi pubblici adiacenti alle fabbriche e deve osservare tutte le cautele atte a rimuovere ogni pericolo di danno a persone e a cose ed assicurare quanto è possibile, gli incomodi che i terzi possono risentire dalle esecuzioni di tali opere;
3. - Il luogo destinato all'opera deve essere chiuso con assito lungo i lati prospicienti le vie o spazi pubblici;
4. - Per eventuali occupazioni di aree stradali deve ottenere speciale autorizzazione dall'Ufficio Comunale. Le aree così occupate devono essere restituite nel pristino stato, a lavoro ultimato o anche prima su richiesta dell'Ufficio Comunale, nel caso che la costruzione venisse abbandonata o sospesa oltre un certo tempo;
5. - Se nel manomettere il suolo pubblico il costruttore incontrasse manufatti per servizio pubblico deve usare ogni cautela per non danneggiarli e deve darne contemporaneamente avviso alle imprese proprietarie per i provvedimenti del caso;
6. - Gli assiti di cui al paragrafo 3 od altri ripari devono essere imbiancati agli angoli salienti a tutta altezza e muniti pure agli angoli di una lanterna a vetri rossi da mantenersi accesa dal tramonto al levar del sole, secondo l'intero orario della pubblica illuminazione stradale. Questa lanterna deve essere collocata in modo ed avere dimensioni tali da rendere facilmente visibile il recinto od il riparo su cui è collocata;
7. - A cura del costruttore deve essere richiesta tempestivamente la visita del rustico;
8. - L'Ufficio Comunale si riserva delle tasse speciali e degli eventuali canoni, precari ecc. che risultassero applicabili ad opere ultimate a tenore dei relativi regolamenti;
9. - L'allineamento stradale e gli altri eventuali rilievi riguardanti il nuovo fabbricato verranno dati dal funzionario l'Ufficio Tecnico previo sopralluogo col Direttore dei Lavori;
10. - È assolutamente vietato apportare modifiche di qualsiasi genere al progetto approvato, pena i provvedimenti sanciti dai regolamenti in vigore;

Il proprietario e l'assuntore dei lavori sono entrambi responsabili di ogni eventuale inosservanza alle norme generali di leggi e di regolamenti comunali come delle modalità esecutive fissate nella presente licenza di costruzione.

Alla presente si allegano in restituzione, un esemplare di ciascuno dei disegni presentati in doppio e vistati.

17 LUG. 1967

Dalla Residenza Municipale, li ..... 196.....

ASTE  
GIUDIZIARIE.IT

IL SINDACO

*Barzo*



~~\_\_\_\_\_~~

Progetto per la costruzione di un fabbricato di civile abitazione in Francofonte tra le Vie Cairoli e Caprera -

1:100

DR. ING. GAETANO IACHELLI

Il proprietario:

Il progettista:

~~\_\_\_\_\_~~

*[Handwritten signature]*  
CANTONE DI FRANCO FONTE - ITALIA  
COTT. ING. G. IACHELLI  
552

ASTE GIUDIZIARIE.it  
COMUNE DI FRANCO FONTE

Visto il parere favorevole della Commissione Edilizia Comunale nella seduta del 12-7-67

Il presente progetto.

Francofonte, il 17 LUG. 1967

approva

IL SINDACO  
*[Handwritten signature]*



pianterrreno

ASTE  
GIUDIZIARIE.IT

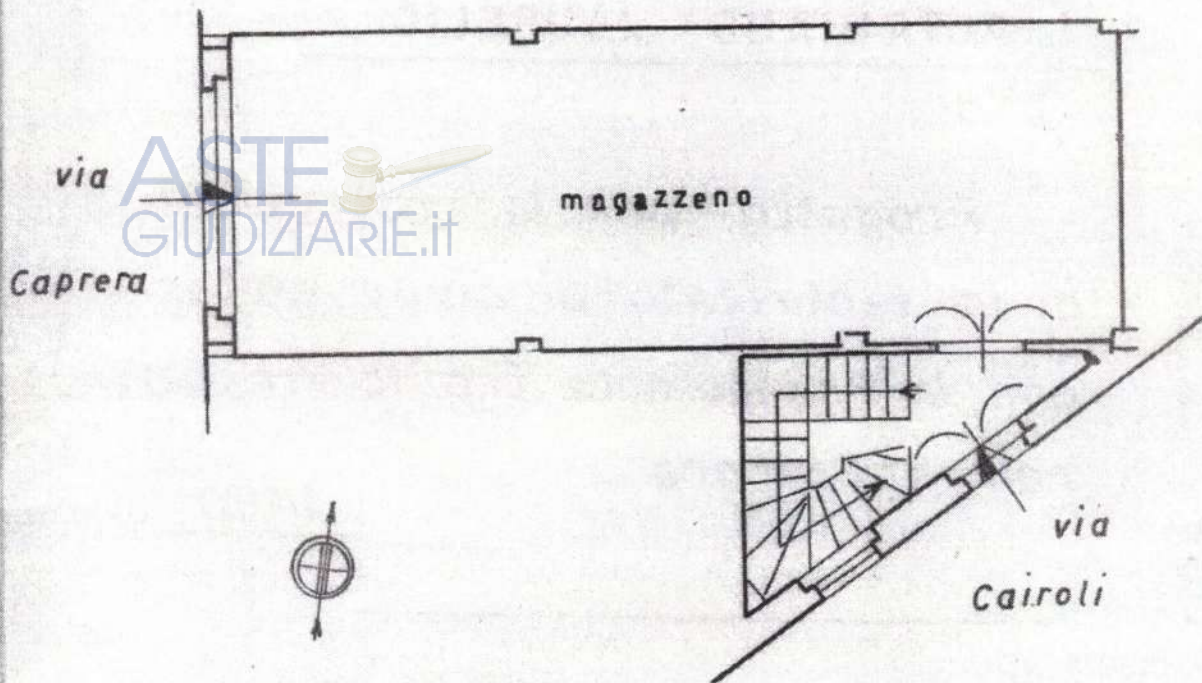

piani superiori

ASTE  
GIUDIZIARIE.IT

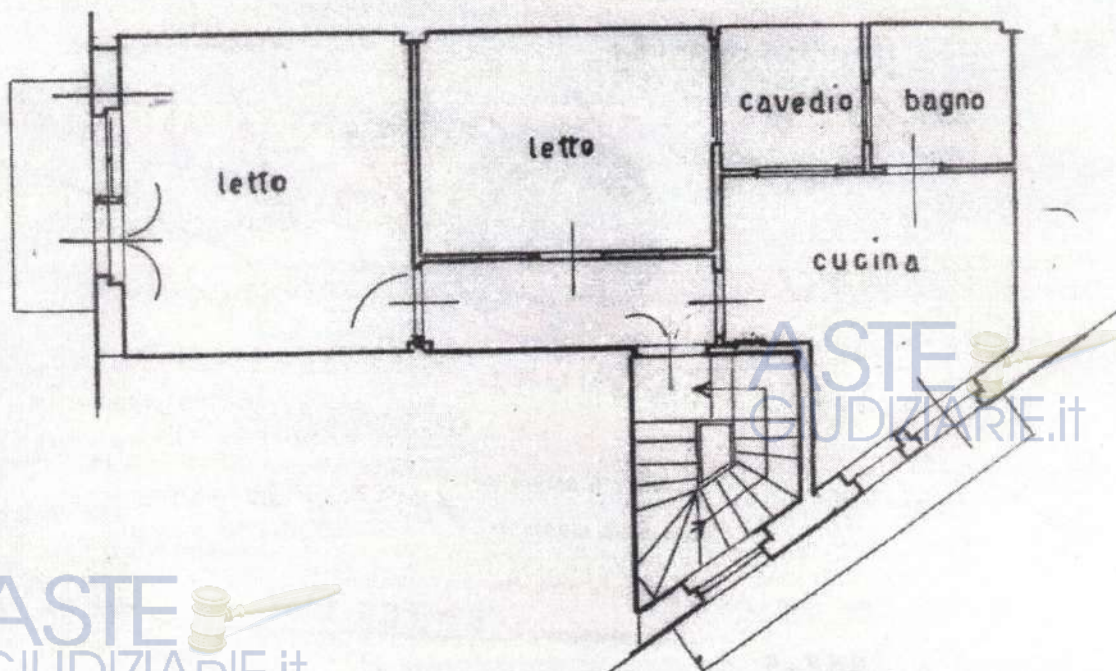

ASTE  
GIUDIZIARIE.IT



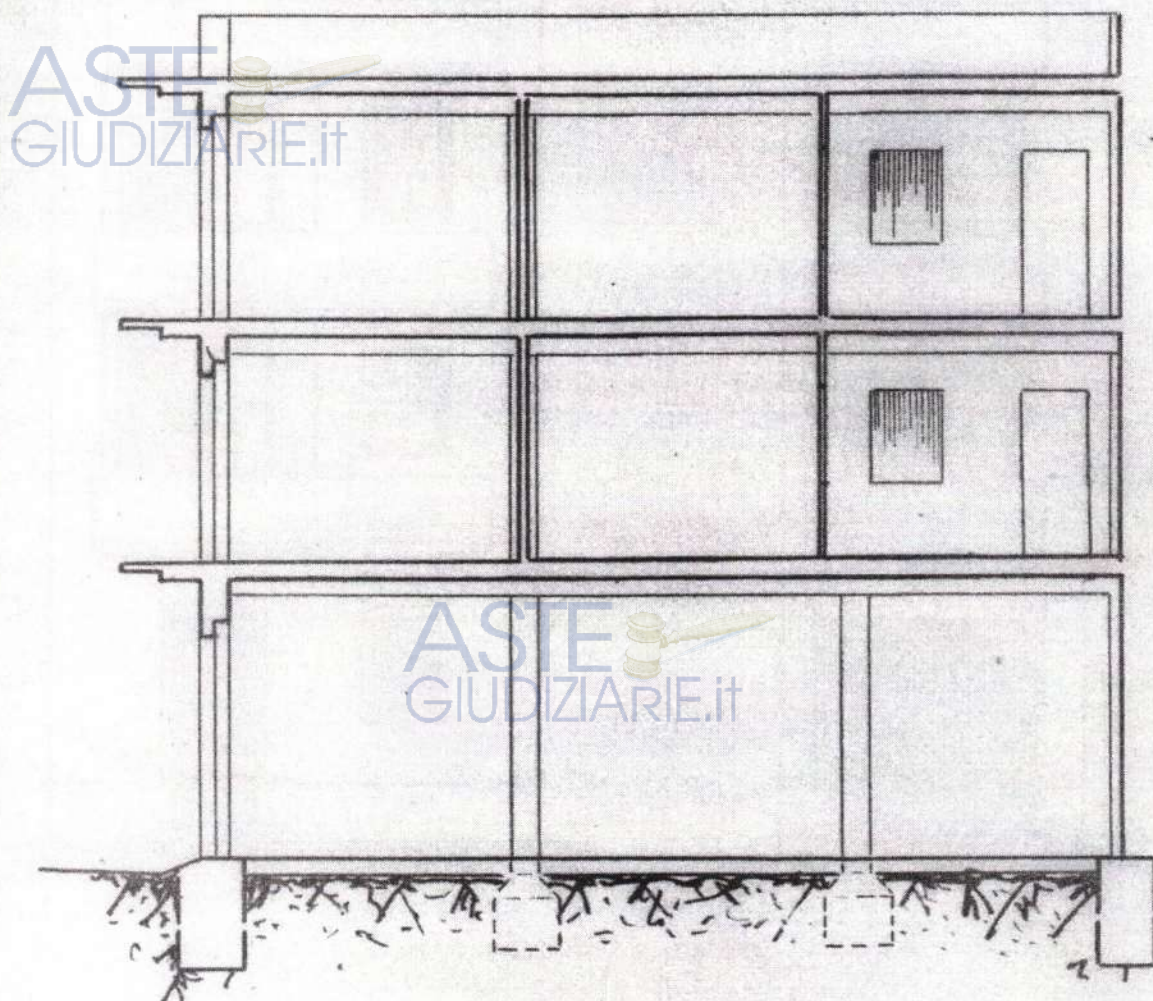

sezione a-b



ASTE  
GIUDIZIARIE.it

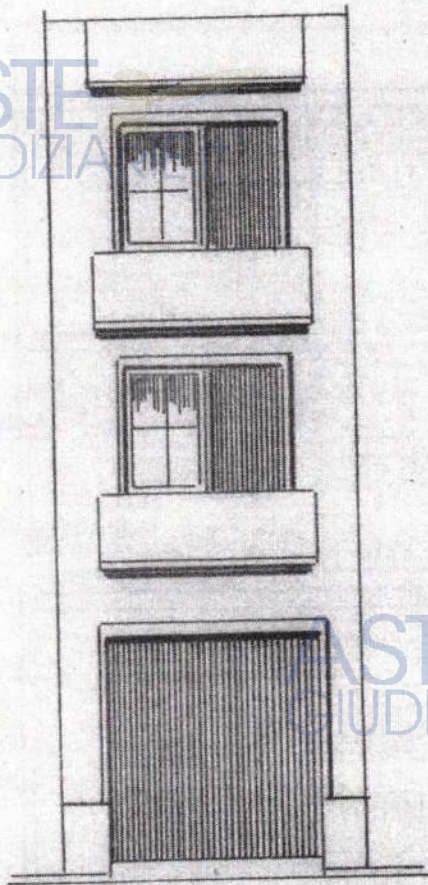

via Caprera

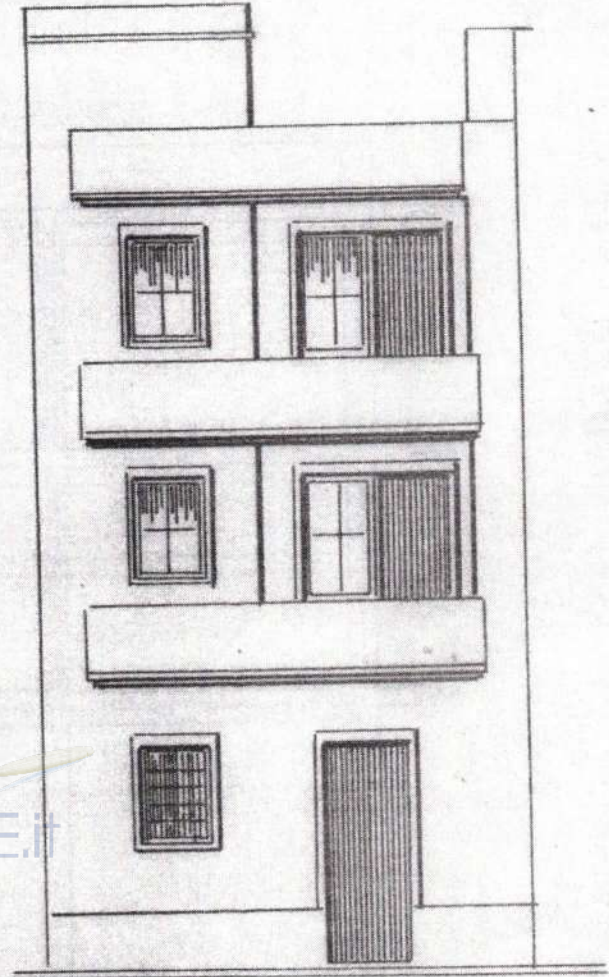

via Cairoli

ASTE  
GIUDIZIARIE.it

ASTE  
GIUDIZIARIE.it



BOLLO

Comune di Francoponte  
Provincia di Siracusa



# NULLA OSTA PER ESECUZIONE LAVORI EDILI



## IL SINDACO

Vista la domanda del Sig. \_\_\_\_\_

elettivamente domiciliato in Francoponte Via Veris N. 36  
tendente ad ottenere la licenza edilizia per la esecuzione dei lavori di costruzione  
dell'Edificio sito in questo Comune, in Via Copere e Lineli n. \_\_\_\_\_, catastato alla partita  
n. \_\_\_\_\_ mappale \_\_\_\_\_, in testa a \_\_\_\_\_;

Visto il parere della Commissione Edilizia espresso nella seduta del 9/8/1968;

Considerato che la Commissione Edilizia ha espresso il seguente parere 16/8/1968

*favorevole*



- Visti i Regolamenti Comunali di Edilizia, Igiene, Polizia locale e tutela delle strade comunali;
  - Visto il Capo IV, del titolo II, della legge 18 agosto 1942, n. 1150;
  - Visto l'Ordinamento Amministrativo degli Enti Locali della Regione Siciliana;
  - Visto il Codice Civile, libro terzo, proprietà edilizia;
  - Visto il regolamento generale per l'igiene del lavoro, approvato con R. D. 14 aprile 1927, n. 530;
- Ritenuto \_\_\_\_\_

CONCEDE il proprio

## NULLA OSTA

al Sig. \_\_\_\_\_  
domiciliato in Francoponte in Via Veris N. 36  
per l'esecuzione dei lavori in cui si tratta, sotto l'osservanza delle vigenti disposizioni in materia edilizia, di  
igiene e di polizia locale in conformità al progetto presentato e secondo le migliori norme dell'arte.



2.) Chi fabbrica non deve mai ingombrare le vie e gli spazi pubblici adiacenti alle fabbriche e deve osservare tutte le cautele atte a rimuovere ogni pericolo di danno a persona e a cosa ed assicurare quanto è possibile, gli incomodi che i terzi possono risentire dalle esecuzioni di tali opere;

3.) Il luogo destinato all'opera deve essere chiuso con assito lungo i lati prospicienti le vie o spazi pubblici;

4.) Per eventuali occupazioni di aree stradali si deve ottenere speciale autorizzazione dell'Ufficio Comunale;

Le aree così occupate devono essere restituite nel pristino stato, a lavoro ultimato o anche prima su richiesta dell'Ufficio Comunale, nel caso che la costruzione venisse abbandonata o sospesa oltre un certo tempo;

5.) Se nel manomettere il suolo pubblico il costruttore incontrasse manufatti per servizio pubblico deve usare ogni cautela per non danneggiarli e deve darne contemporaneamente avviso alle imprese proprietarie per i provvedimenti del caso;

6.) Gli assiti di cui al paragrafo 3 od altri ripari devono essere imbiancati agli angoli salienti a tutta altezza e muniti pure agli angoli di una lanterna a vetri rossi da mantenersi accesa dal tramonto al levar del sole, secondo l'intero orario della pubblica illuminazione stradale. Questa lanterna deve essere collocata in modo ed avere le dimensioni tali da rendere facilmente visibili il recinto o il riparo su cui è collocata;

7.) Il Comune si riserva di applicare le tasse speciali e gli eventuali canoni precari ecc. che risultassero contemplati ad opere ultimate nei relativi regolamenti.

In caso di trapasso dell'immobile, gli aventi diritto devono chiedere la variazione dell'intestazione al Comune.

La licenza di costruzione ha la durata di anni uno

Qualora entro il termine i lavori non siano stati ultimati, l'interessato dovrà presentare istanza diretta ad ottenere il rinnovo della licenza.

Le costruzioni devono essere ultimate entro due anni dalla data di inizio lavori.

È fatto obbligo di richiedere all'ufficio Tecnico Comunale, prima dello inizio delle opere, gli allineamenti stradali e le quote medie degli edifici.

È inoltre fatto obbligo di tenere, sul luogo della costruzione, la licenza ed i disegni approvati costantemente a disposizione degli Agenti e Funzionari incaricati della vigilanza.

Per le opere in cemento armato, il rilascio del certificato di abitabilità è subordinato alla presentazione della licenza d'uso rilasciata dalla Prefettura di Siracusa. Per le costruzioni civili di altezza superiore a m. 24 in gronda, e per le costruzioni industriali e di carattere speciale, il rilascio del certificato di abitabilità è subordinato al collaudo, da parte del Comando dei Vigili del fuoco, degli impianti anticendio.

A norma della l. r. 28/4/1954, n. 11 e dell'art. 8 del Regolamento 26/4/1949 n. 10 pubblicato nella G. U. n. 20 del 4/5/1949, le certificazioni relative agli sgravi fiscali, compreso il certificato di abitabilità, saranno rilasciate a lavori ultimati.

I lavori si intendono ultimati se l'edificio è costruito in ogni sua parte in conformità ai disegni approvati, ed è provvisto dei servizi indicati nella domanda di licenza; in particolare, a norma dell'art. 20 del regolamento, le pareti visibili da vie o spazi pubblici devono corrispondere alle esigenze del decoro cittadino, sia per quanto si riferisce ai materiali da impiegarsi, che alle linee, tinte e decorazioni.

Si dichiara che la zona nella quale ricade l'edificio non rientra nell'ambito dei piani di zona di cui alla legge 18/4/1962, n. 167.

Il titolare della licenza, il direttore e l'assuntore dei lavori sono entrambi responsabili di ogni eventuale inosservanza alle norme generali di legge e di regolamenti comunali come delle modalità esecutive fissate nella presente licenza di costruzione.

Alla presente si allega un esemplare di ciascuno dei disegni presentati, muniti del regolare visto.

Dalla Residenza Municipale, li 14/8 19 68.



IL SINDACO



STUDIO TECNICO  
Geom. PIETRO IACONO  
FRANCOFONTE

ASTE  
GIUDIZIARIE.IT

PROGETTO DI COSTRUZIONE DELLA CASA  
DI CIVILE ABITAZIONE DI PROPRIETA'

DEL SIGNOR: [REDACTED]

SITA NELLE VIE CAPRERA E CAIROLI.

DISEGNI SCALA 1:100

PROG. E DIRETTORE DEI LAVORI

*Geom. Pietro Iacono*



PLANIMETRIA SCALA 1:2000

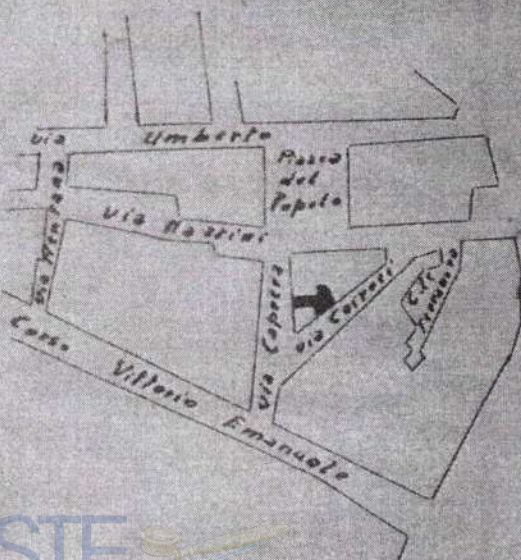

COMUNE DI FRANCOFONTE  
IL SINDACO

Visto il parere favorevole della Commissione Edilizia Comunale nella seduta del 9/8/1968;

il presente progetto.

Francofonte, li 15/8/1968.

approva

IL SINDACO

*[Signature]*

ASTE  
GIUDIZIARIE.IT



ASTE  
GIUDIZIARIE.it

ASTE  
GIUDIZIARIE.it

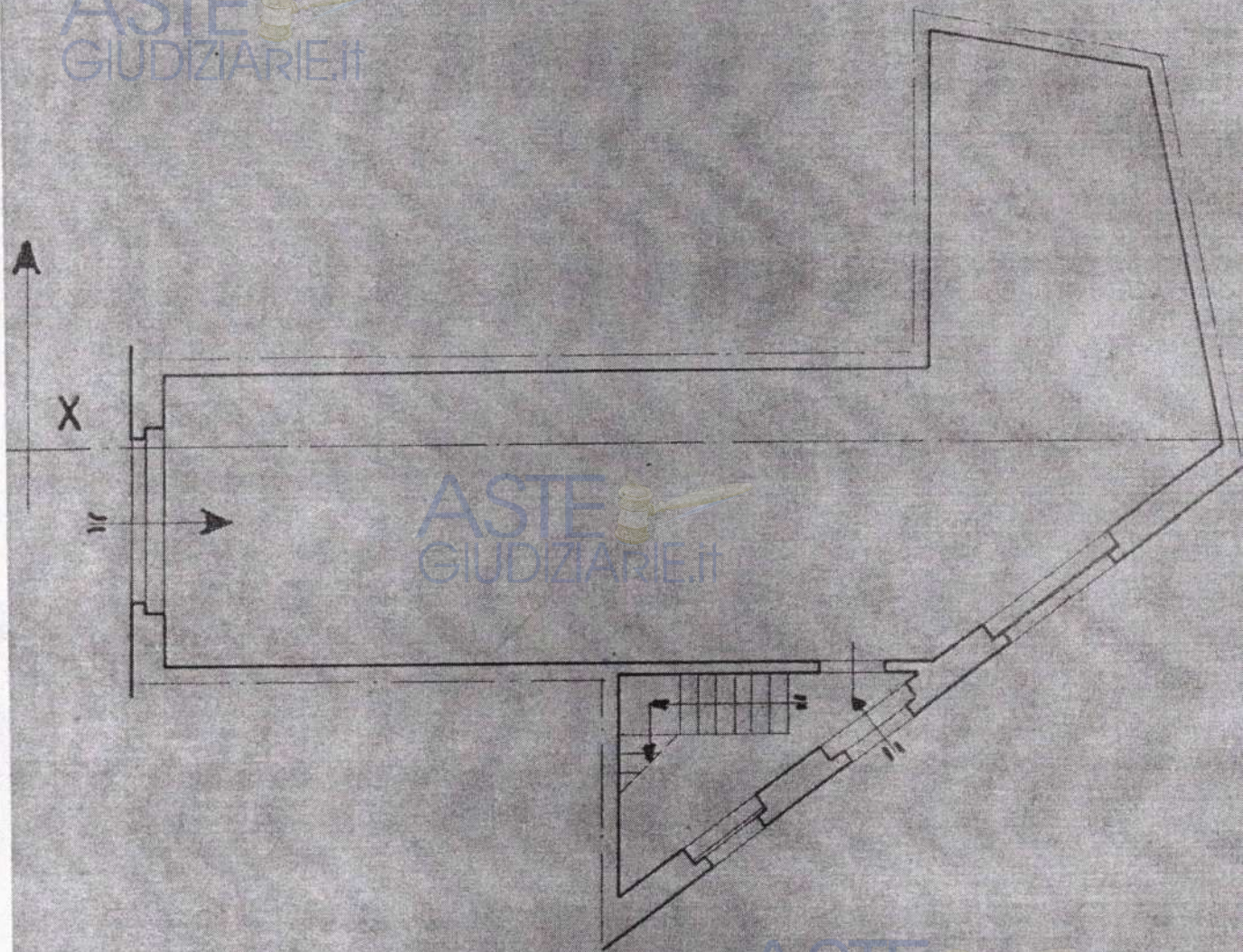

ASTE  
GIUDIZIARIE.it

ASTE  
GIUDIZIARIE.it

PIANTA PIANO TERRA

ASTE  
GIUDIZIARIE.it



ASTE  
GIUDIZIARIE.IT

ASTE  
GIUDIZIARIE.IT

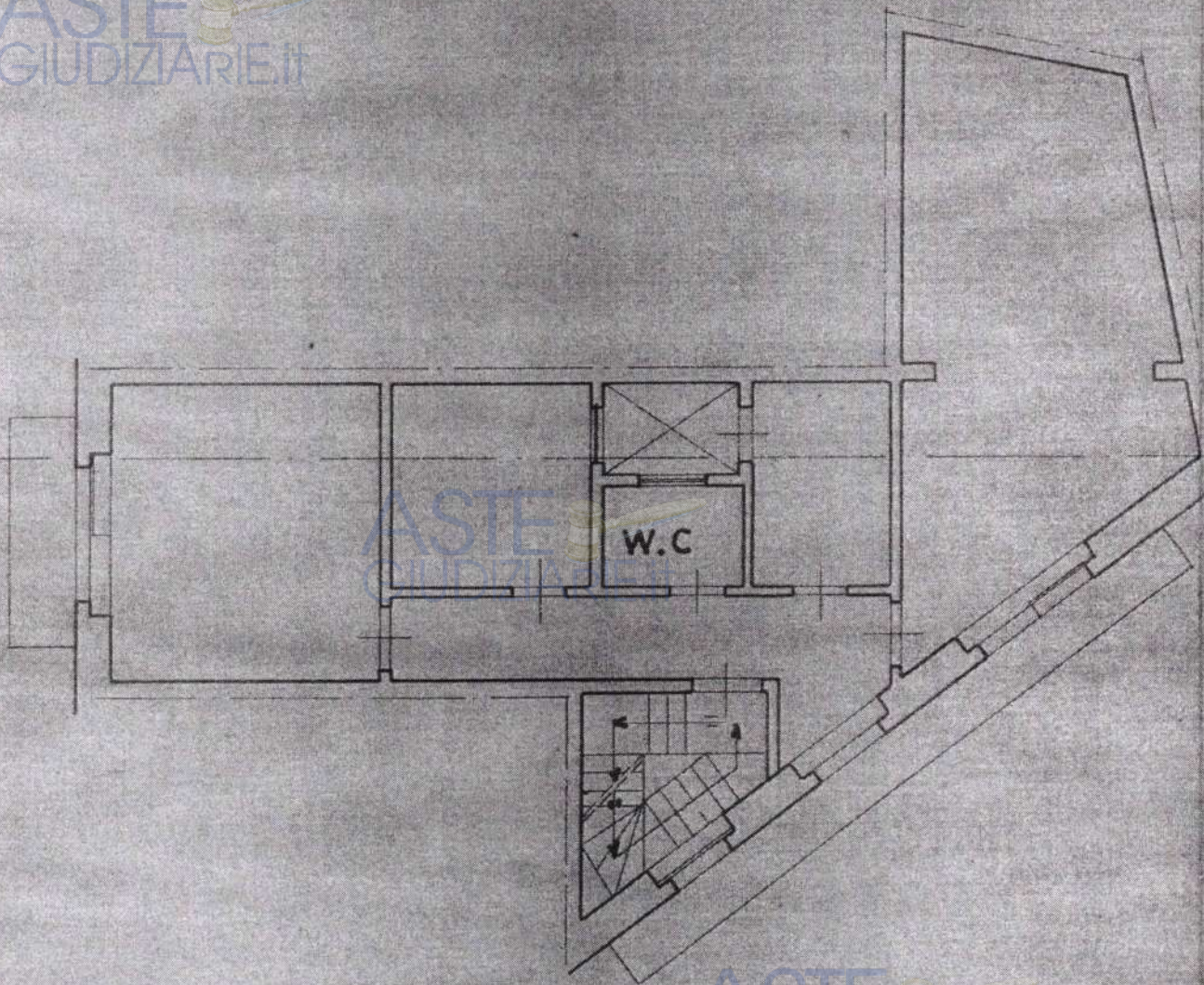

ASTE  
GIUDIZIARIE.IT

PIANTA PIANO TIPO

ASTE  
GIUDIZIARIE.IT



ASTE  
GIUDIZIARIE.it

ASTE  
GIUDIZIARIE.it

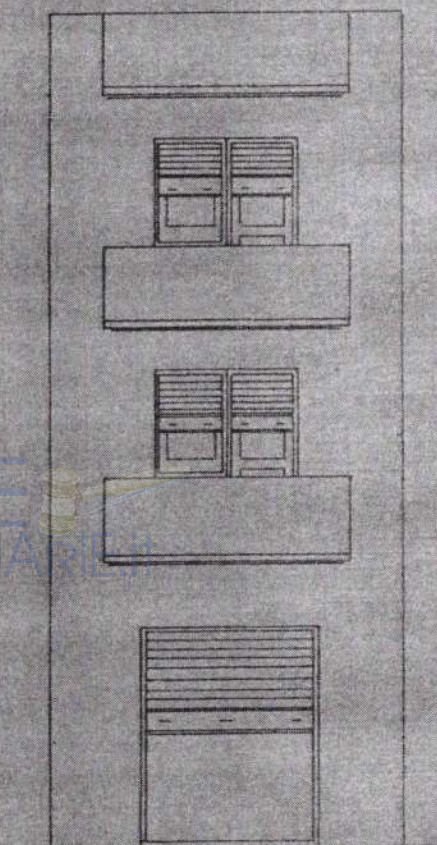
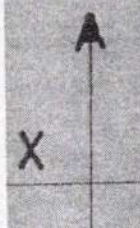

ASTE  
GIUDIZIARIE.it

ASTE  
GIUDIZIARIE.it

VIA CAPRERA

ASTE  
GIUDIZIARIE.it



ASTE  
GIUDIZIARIE.it

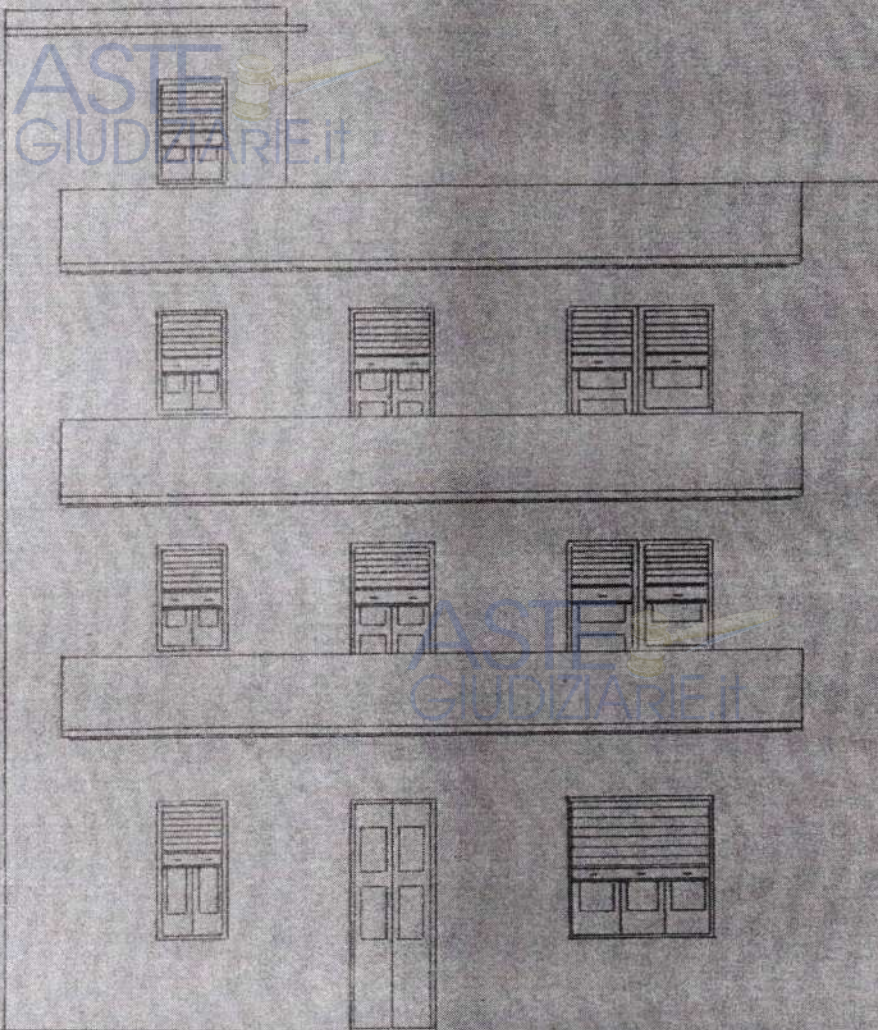

ASTE  
GIUDIZIARIE.it

VIA CAIROLI

ASTE  
GIUDIZIARIE.it



ASTE  
GIUDIZIARIE.it

ASTE  
GIUDIZIARIE.it

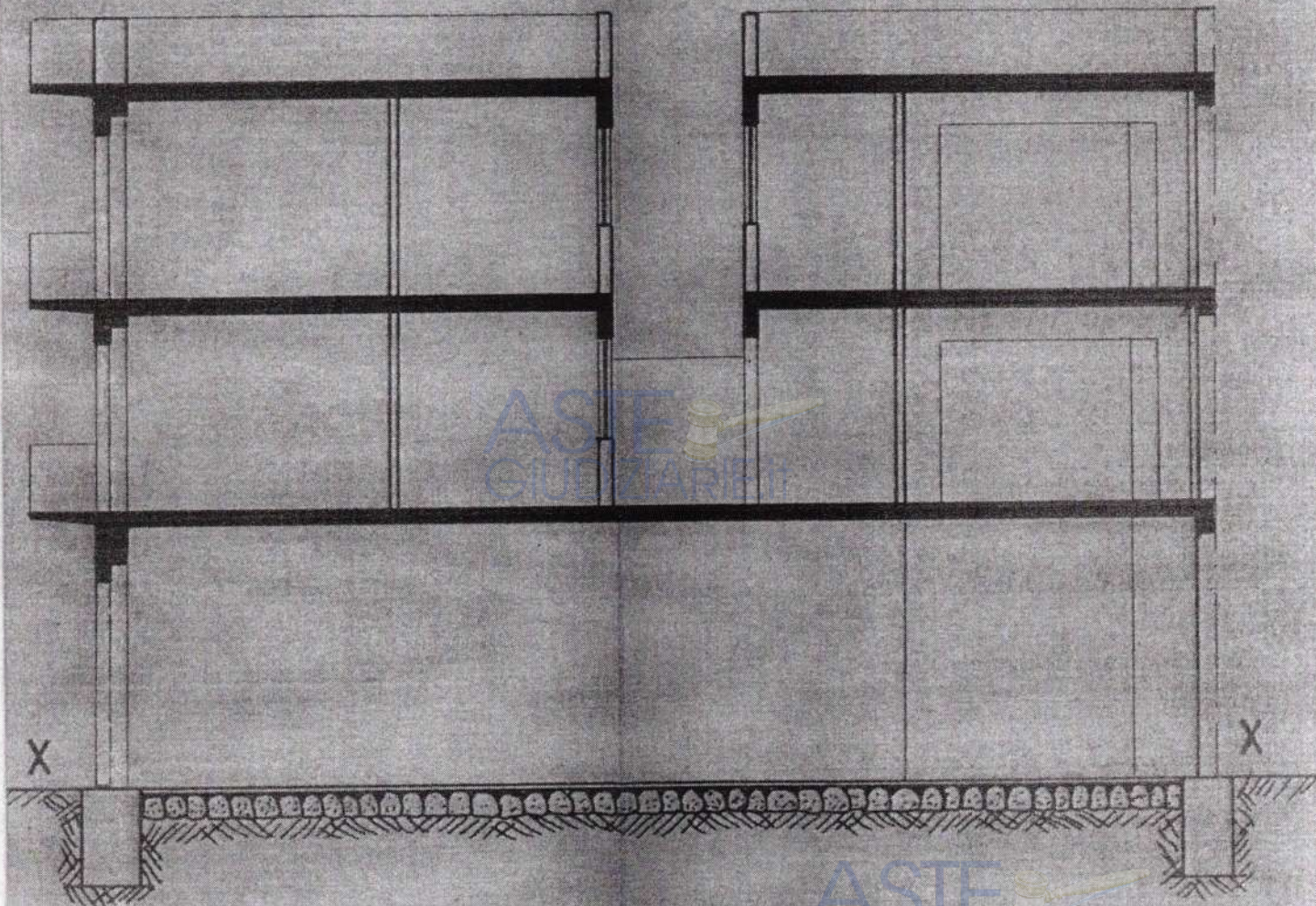

ASTE  
GIUDIZIARIE.it

ASTE  
GIUDIZIARIE.it

SEZIONE

ASTE  
GIUDIZIARIE.it