

ASTE GIUDIZIARIE.it
TRIBUNALE DI SIRACUSA
ESECUZIONI IMMOBILIARI



**RELAZIONE DI STIMA
DEL VALORE DEGLI IMMOBILI PIGNORATI**



Rito: ESECUZIONE IMMOBILIARE POST LEGGE 80

Numero di Ruolo generale: 92/2023

Giudice Esecutore: Dott.ssa Maria Cristina DI STAZIO

Creditore procedente: POP NPLs 2019 SRL E PER ESSA FIRE S.P.A.

Debitore Esecutato:

Esperto della stima: [REDACTED] la FERLA

Siracusa (SR), lì 03.02.2024



Sommario

1. DECRETO DI NOMINA DELL'ESPERTO STIMATORE	3
2. MODALITA' DI SVOLGIMENTO DELL'INCARICO.....	6
2.1. CRONISTORIA DELLE OPERAZIONI PERITALI	6
3. RISPOSTA AI SINGOLI QUESITI	7
4. CONCLUSIONI.....	12
5. ELENCO ALLEGATI.....	12



1. DECRETO DI NOMINA DELL'ESPERTO STIMATORE

Il giudice dell'esecuzione della procedura esecutiva immobiliare R.G.E. n. 92/2023, Dott.ssa Maria Cristina Di Stazio, con *decreto di nomina dell'esperto stimatore* ha nominato il sottoscritto Ing. Nicola Ferla, iscritto all'Ordine degli Ingegneri della provincia di Siracusa al n°1700, esperto per la stima dei beni pignorati ai sensi dell'art. 568 del c.p.c., ponendo i sottoelencati quesiti:

....

3. PROVVEDA:

I. all'identificazione dei beni oggetto del pignoramento, comprensiva dei confini e dei dati catastali;

II. all'accertamento dell'esatta rispondenza dei dati specificati nell'atto di pignoramento con le risultanze catastali; in caso di difformità, all'individuazione di modalità e costi per l'eliminazione della medesima; in caso di mancanza di idonea planimetria del bene, alla predisposizione di bozza per la redazione;

III. alla formazione, ove opportuno, di uno o più lotti di vendita, identificando i nuovi confini e relazionando, ove necessario, sulla necessità di frazionamento e sui relativi costi, avuto riguardo, in particolare, alla disciplina delle aree di parcheggio di cui alla l. 122/1989 e alla l. 1150/1942;

4. REDIGA quindi, tante sezioni della relazione di stima quanti sono i lotti individuati, includendo in ciascuna sezione:

I. l'esatta individuazione dei beni componenti il lotto, mediante indicazione della tipologia di ciascun immobile, della sua ubicazione (città, via, numero civico, piano, eventuale numero interno), dei dati catastali, delle eventuali pertinenze e accessori, degli eventuali millesimi di parti comuni, nonché delle coordinate G.P.S. dei beni medesimi;

II. una descrizione complessiva e sintetica dei beni; specificando se i beni rientrano nella nozione di edilizia convenzionata e agevolata e in caso di esito positivo indicare:

1- Il contenuto della convenzione (producendola in atti nel fascicolo telematico della procedura);

2- la trascrizione della convenzione;

3- i limiti indicati nella convenzione (ad es. il prezzo massimo di cessione, il divieto di alienazione, vendibilità riservata solo ad alcuni soggetti, prelazione in favore dello IACP ecc.);

4- la sussistenza di affrancazione trascritta (ai sensi degli artt. 49 bis dell'art. 31 della l. 23 dicembre 1998 n. 448 come da ultimo modificata dal Decreto Legge del 23 ottobre 2018 n. 119);

5- i costi dell'affrancazione dei vincoli (liquidandolo ai sensi del regolamento di cui al Decreto 28 settembre 2020 n. 151 del 10.11.2020 n. 280 del Ministero dell'Economia e delle Finanze per la determinazione del corrispettivo per la rimozione dei vincoli sul prezzo massimo di cessione e sul canone massimo di locazione)

III. l'individuazione dello stato di possesso degli immobili, precisando se siano occupati da terzi e a che titolo, ovvero dal debitore; ove essi siano occupati in base ad un contratto di locazione, affitto o comodato, con verifica della data della registrazione, della scadenza del contratto, del termine per l'eventuale disdetta, dell'eventuale data di rilascio fissata o dello stato del procedimento eventualmente in corso per il rilascio;

IV. l'indicazione dell'esistenza di formalità, vincoli o oneri, anche di natura condominiale, gravanti sul bene e che resteranno a carico dell'acquirente, ivi compresi i vincoli derivanti da contratti incidenti sull'attitudine edificatoria dello stesso, i vincoli connessi al suo carattere storico-artistico o gli eventuali diritti demaniali (es. servitù pubbliche);

V. l'indicazione dell'esistenza di formalità, vincoli e oneri, anche di natura condominiale, che saranno cancellati o che comunque risulteranno non opponibili all'acquirente, in particolare:

i. quanto ai vincoli che resteranno a carico dell'acquirente:

- domande giudiziali (precisando se la causa è ancora in corso e in che stato) e altre trascrizioni;
- atti di asservimento urbanistici e cessioni di cubatura;



- altri pesi e limitazioni d'uso (es. oneri reali, obbligazioni propter rem, servitù, uso, abitazione, etc.), anche derivanti da regolamenti condominiali;
- ii. quanto ai vincoli e agli oneri giuridici che saranno cancellati mediante decreto di trasferimento ex art. 586 c.p.c.:
- iscrizioni di ipoteche;
 - trascrizioni di pignoramenti;
- iii. altre informazioni per l'acquirente concernenti:
- l'esistenza di censi, livelli o usi civici gravanti sui beni pignorati e l'eventuale avvenuta affrancazione da tali pesi, ovvero la verifica circa il fatto che il diritto sul bene del debitore pignorato sia di proprietà ovvero derivante da alcuno dei suddetti titoli;
 - importo annuo delle spese fisse di gestione e manutenzione (es. spese condominiale ordinarie);
 - eventuali spese straordinarie già deliberate, anche se non ancora scadute;
 - eventuali spese condominiali scadute, non pagate negli ultimi due anni anteriori alla data della perizia;
 - pendenza di eventuali procedimenti giudiziari relativi al bene pignorato;
- V. la verifica della regolarità edilizia e urbanistica del bene, nonché l'esistenza della dichiarazione di agibilità o abitabilità dello stesso, previa acquisizione o aggiornamento del certificato di destinazione urbanistica previsto dalla vigente normativa;
- VI. in caso di irregolarità urbanistica o edilizia, il controllo della possibilità di sanatoria ai sensi dell'articolo 36 del decreto del Presidente della Repubblica del 6 giugno 2001, n. 380 e gli eventuali costi della stessa; altrimenti, la verifica sull'eventuale presentazione di istanze di condono, con indicazione del soggetto istante e della normativa in forza della quale l'istanza sia stata presentata, lo stato del procedimento, i costi per il conseguimento del titolo in sanatoria e le eventuali oblazioni già corrisposte o da corrispondere; in ogni altro caso, la verifica, ai fini della istanza di condono che l'aggiudicatario possa eventualmente presentare, che gli immobili pignorati si trovino nelle condizioni previste dall'articolo 40, comma VI, della legge 28 febbraio 1985, n. 47 ovvero dall'art. 46, comma V del decreto del Presidente della Repubblica del 6 giugno 2001, n. 380, con la specificazione del costo per il conseguimento del titolo in sanatoria; in caso di impossibilità di esatta determinazione, l'indicazione dell'esistenza di eventuali procedure amministrative o sanzionatorie;
- VII. l'indicazione dell'eventuale avvenuto rilascio di attestazione di certificazione o di prestazione energetica in corso di validità, provvedendo, ove mancante, ad acquisire attestazione di prestazione energetica per gli edifici di cui agli articoli 6 co. I e 3 co. II lettera a) del d. lgs. 192/2005, salvo il caso di opere interamente abusive e non sanabili, ovvero nel caso in cui il rilascio dell'attestazione risulti eccessivamente oneroso (con un costo di oltre euro 500,00) e con esclusione altresì delle seguenti categorie di edifici, nei termini di cui all'art. 3 co. III e seguenti del d.lgs. 192/2005: a) gli edifici ricadenti nell'ambito della disciplina della parte seconda e dell'articolo 136, comma 1, lettere b) e c) del d. lgs. 42/2004, fatto salvo quanto disposto al comma 3bis; b) gli edifici industriali e artigianali quando gli ambienti sono riscaldati per esigenze del processo produttivo o utilizzando reflui energetici del processo produttivo non altrimenti utilizzabili; c) gli edifici rurali non residenziali sprovvisti di impianti di climatizzazione; d) i fabbricati isolati con una superficie utile totale inferiore a 50 metri quadrati; e) gli edifici che risultano non compresi nelle categorie di edifici classificati sulla base della destinazione d'uso di cui all'articolo 3 del d.P.R. 26 agosto 1993, n. 412, il cui utilizzo standard non prevede l'installazione e l'impiego di sistemi tecnici di climatizzazione, quali box, cantine, autorimesse, parcheggi multipiano, depositi, strutture stagionali a protezione degli impianti sportivi, fatto salvo quanto disposto dal comma 3ter; f) gli edifici adibiti a luoghi di culto e allo svolgimento di attività religiose;
- VIII. la valutazione dei beni, indicando distintamente:
- il calcolo delle superfici per ciascun immobile, specificando quella commerciale;



- i criteri di stima utilizzati;
 - le fonti di informazioni utilizzate per la stima;
 - il valore per metro quadro e il valore complessivo,
 - l'analitica indicazione degli adeguamenti e correzioni della stima, ivi compresa la riduzione del valore di mercato praticata per l'assenza della garanzia per vizi del bene venduto, precisando tali adeguamenti in maniera distinta per gli oneri di regolarizzazione urbanistica, lo stato d'uso e di manutenzione, lo stato di possesso, i vincoli e gli oneri giuridici non eliminabili nel corso del procedimento esecutivo, nonché per le eventuali spese condominiali insolute
 - il valore finale del bene, al netto dei superiori adeguamenti e correzioni;
 - nel caso di immobile totalmente abusivo, l'individuazione del valore dell'area di sedime, al netto dei costi di abbattimento, incrementata del valore locatizio del bene dalla data della stima alla data indicata nell'ordine di demolizione se già emesso o, nel caso in cui non sia stato emesso ordine di demolizione, per un periodo di dieci anni;
 - il valore locativo dell'immobile, con specifica indicazione dei criteri di stima e giudizio di congruità sui canoni di locazione o affitto già previsti da eventuali contratti in corso;
- IX. nel caso di quota indivisa, relazione in ordine al fatto che il bene risulti comodamente divisibile e identificazione, in caso di risposta affermativa, degli elementi che potrebbero essere separati in favore della procedura e dei relativi costi; indicazione del valore della sola quota;
- X. nel caso di pignoramento della nuda proprietà o dell'usufrutto o del diritto di superficie, l'indicazione del termine finale dell'usufrutto o del diritto di superficie e delle generalità dell'usufruttuario o del nudo proprietario diversi dal titolare del diritto pignorato, nonché l'indicazione del valore stimato del solo diritto pignorato;
-

ASTE
GIUDIZIARIE.it

ASTE
GIUDIZIARIE.it

ASTE
GIUDIZIARIE.it



2. MODALITA' DI SVOLGIMENTO DELL'INCARICO

Il bene che risulta oggetto della procedura esecutiva immobiliare, registrata nel R.G.E. del Tribunale di Siracusa al n. 92 del 2023 - il cui valore di mercato è definito con la presente trattazione - è così individuabile:

1. **CASA PER CIVILE ABITAZIONE** sito in Lentini (SR) in Via Pier Capponi n.9, individuata al N.C.E.U. al foglio n.91, particella n.7298 sub 7.

Per lo svolgimento dell'incarico ricevuto, dopo aver esaminato la documentazione agli atti del procedimento, si sono esaminati quelli disponibili presso le Amministrazioni preposte nonché si sono effettuate le necessarie attività per acquisire una profonda conoscenza dei beni in oggetto, così da maturare il giudizio di stima che viene esposto ed argomentato nella presente relazione.

2.1. CRONISTORIA DELLE OPERAZIONI PERITALI

In via preliminare, il sottoscritto ha esaminando i documenti agli atti nonché quelli disponibili presso i competenti Uffici pubblici.

Per prendere visione del bene oggetto della procedura sono stati eseguiti in data 09.11.2023 e successivamente in data 30.09.2024, i sopralluoghi sul posto, dove è stato possibile eseguire le necessarie attività di verifica e constatazione.



3. RISPOSTA AI SINGOLI QUESITI

Quesito n.1: "... esatta individuazione dei beni componenti il lotto, mediante indicazione della tipologia di ciascun immobile, della sua ubicazione (città, via, numero civico, piano, eventuale numero interno), dei dati catastali, delle eventuali pertinenze e accessori, degli eventuali millesimi di parti comuni, nonché delle coordinate G.P.S. dei beni medesimi"

La proprietà pignorata è sita in Lentini (SR), in Via Pier Capponi n.9, alle coordinate GPS Latitudine: 37.283534 / Longitudine: 14.999471; risulta costituita da un fabbricato per civile abitazione di complessivi 4 piani fuori terra ed uno interrato.

Il bene, individuato in catasto al foglio n. 91, particella n. 7298 sub 7, risulta nella piena proprietà del Sig. 

Quesito n.2: "... descrizione complessiva e sintetica dei beni"

Il bene oggetto di stima è costituito da un fabbricato per civile abitazione di complessivi 4 piani fuori terra oltre ad un piano interrato, la cui costruzione si suppone antecedente il 1967.

Il bene è in stato di abbandono: sia per ciò che attiene gli interni che i prospetti esterni c'è la necessità di importanti interventi di riqualificazione.

Gli interni sono rifiniti in modo semplice: le pareti sono intonacate a civile e tinteggiate con colorazione principale in bianco, non vi è illuminazione, la pavimentazione è in gres porcellanato, gli infissi esterni in alluminio mentre le porte interne sono in legno.

Ogni piano ha un piccolo bilocale con bagno avente per uno sviluppo complessivo di circa 30 mq. circa.

In merito agli impianti, si fa presente che la casa è dotata di impianto idrico ed elettrico sottotraccia, ma non è stato possibile verificarne il funzionamento.

All'esterno, i prospetti si presentano in pessimo stato di manutenzione, senza strato di finitura, con mattoni di tufo a vista.

Complessivamente lo stato di manutenzione della casa può ritenersi in condizioni di quasi abbandono, necessitando di un importante intervento di rinnovamento complessivo sia interno che esterno.

Quesito n.3: "...individuazione dello stato di possesso degli immobili, precisando se siano occupati da terzi e a che titolo, ovvero dal debitore; ove essi siano occupati in base ad un contratto di locazione, affitto o comodato, con verifica della data della registrazione, della scadenza del contratto, del termine per l'eventuale disdetta, dell'eventuale data di rilascio fissata o dello stato del procedimento eventualmente in corso per il rilascio"

Il bene pignorato risulta nella piena proprietà dell'esecutato Sig. Vincenzo Santocono, giusto atto di compravendita del 10.09.2009 rep. 2996 a firma Notaio Roberto Cannavò.

I locali risultano non occupati, in stato di abbandono.



Quesito n.4: "... indicazione dell'esistenza di formalità, vincoli o oneri, anche di natura condominiale, gravanti sul bene e che resteranno a carico dell'acquirente, ivi compresi i vincoli derivanti da contratti incidenti sull'attitudine edificatoria dello stesso, i vincoli connessi al suo carattere storico-artistico o gli eventuali diritti demaniali (es. servitù pubbliche)"

Sull'unità immobiliare in oggetto non risultano gravare formalità, vincoli o oneri.

Quesito n.5: "... l'indicazione dell'esistenza di formalità, vincoli e oneri, anche di natura condominiale, che saranno cancellati o che comunque risulteranno non opponibili all'acquirente, in particolare:

i. quanto ai vincoli che resteranno a carico dell'acquirente:

domande giudiziali (precisando se la causa è ancora in corso e in che stato) e altre trascrizioni:

atti di asservimento urbanistici e cessioni di cubatura;

altri pesi e limitazioni d'uso (es. oneri reali, obbligazioni propter rem, servitù, uso, abitazione, etc.), anche derivanti da regolamenti condominiali;

ii. quanto ai vincoli e agli oneri giuridici che saranno cancellati mediante decreto di trasferimento ex art. 586 c.p.c.:

iscrizioni di ipoteche;

trascrizioni di pignoramenti;

iii. altre informazioni per l'acquirente concernenti:

l'esistenza di censi, livelli o usi civici gravanti sui beni pignorati e l'eventuale avvenuta affrancazione da tali pesi, ovvero la verifica circa il fatto che il diritto sul bene del debitore pignorato sia di proprietà ovvero derivante da alcuno dei suddetti titoli;

importo annuo delle spese fisse di gestione e manutenzione (es. spese condominiale ordinarie);

eventuali spese straordinarie già deliberate, anche se non ancora scadute;

eventuali spese condominiali scadute, non pagate negli ultimi due anni anteriori alla data della perizia;

pendenza di eventuali procedimenti giudiziari relativi al bene pignorato"

Per quanto attiene il punto "ii", dall'esame delle iscrizioni e trascrizioni risulta che sul bene oggetto di stima sono presenti i seguenti vincoli che saranno cancellati e/o regolarizzati al momento della vendita:

1. TRASCRIZIONE del 15/09/2009 - Registro Particolare 13445 Registro Generale 19537

Pubblico ufficiale CANNAVO' ROBERTO Repertorio 2996/1705 del 10/09/2009

ATTO PER CAUSA DI MORTE - ACCETTAZIONE TACITA DI EREDITA'

Immobili attuali

2. TRASCRIZIONE del 15/09/2009 - Registro Particolare 13446 Registro Generale 19538

Pubblico ufficiale CANNAVO' ROBERTO Repertorio 2996/1705 del 10/09/2009

ATTO PER CAUSA DI MORTE - ACCETTAZIONE TACITA DI EREDITA'

Immobili attuali

3. TRASCRIZIONE del 15/09/2009 - Registro Particolare 13447 Registro Generale 19539

Pubblico ufficiale CANNAVO' ROBERTO Repertorio 2996/1705 del 10/09/2009

ATTO TRA VIVI - COMPRAVENDITA

Immobili attuali

4. ISCRIZIONE del 15/09/2009 - Registro Particolare 4069 Registro Generale 19540
Pubblico ufficiale CANNAVO' ROBERTO Repertorio 2997/1706 del 10/09/2009
IPOTECA VOLONTARIA derivante da CONCESSIONE A GARANZIA DI MUTUO FONDIARIO
Immobili attuali

5. TRASCRIZIONE del 04/05/2023 - Registro Particolare 6577 Registro Generale 8553
Pubblico ufficiale UFFICIALE GIUDIZIARIO Repertorio 1248 del 31/03/2023
ATTO ESECUTIVO O CAUTELARE - VERBALE DI PIGNORAMENTO IMMOBILI

Quesito n.6: "... la verifica della regolarità edilizia e urbanistica del bene, nonché l'esistenza della dichiarazione di agibilità o abitabilità dello stesso, previa acquisizione o aggiornamento del certificato di destinazione urbanistica previsto dalla vigente normativa"

La costruzione del fabbricato è stata realizzata in una prima parte in assenza di concessione edilizia, risultando avviati in data anteriore il 01.09.1967.

Successivamente, per le opere eseguite in data successiva, è stata rilasciata concessione edilizia in sanatoria dal Comune di Lentini in data 23.06.1994 prot 25780 (prat. 475/92).

Quesito n.7: "... in caso di irregolarità urbanistica o edilizia, il controllo della possibilità di sanatoria ai sensi dell'articolo 36 del decreto del Presidente della Repubblica del 6 giugno 2001, n. 380 e gli eventuali costi della stessa; altrimenti, la verifica sull'eventuale presentazione di istanze di condono, con indicazione del soggetto istante e della normativa in forza della quale l'istanza sia stata presentata, lo stato del procedimento, i costi per il conseguimento del titolo in sanatoria e le eventuali oblazioni già corrisposte o da corrispondere; in ogni altro caso, la verifica, ai fini della istanza di condono che l'aggiudicatario possa eventualmente presentare, che gli immobili pignorati si trovino nelle condizioni previste dall'articolo 40, comma VI, della legge 28 febbraio 1985, n. 47 ovvero dall'art. 46, comma V del decreto del Presidente della Repubblica del 6 giugno 2001, n. 380, con la specificazione del costo per il conseguimento del titolo in sanatoria; in caso di impossibilità di esatta determinazione, l'indicazione dell'esistenza di eventuali procedure amministrative o sanzionatorie"

Rispetto a quanto riportato in atti (planimetrie catastali) si rileva la **conformità** degli spazi interni.



Quesito n.8: "... l'indicazione dell'eventuale avvenuto rilascio di attestazione di certificazione o di prestazione energetica in corso di validità, provvedendo, ove mancante, ad acquisire attestazione di prestazione energetica per gli edifici di cui agli articoli 6 co. I e 3 co. II lettera a) del d. lgs. 192/2005, salvo il caso di opere interamente abusive e non sanabili e con esclusione altresì delle seguenti categorie di edifici, nei termini di cui all'art. 3 co. III e seguenti del d.lgs. 192/2005: a) gli edifici ricadenti nell'ambito della disciplina della parte seconda e dell'articolo 136, comma 1, lettere b) e c) del d. lgs. 42/2004, fatto salvo quanto disposto al comma 3bis; b) gli edifici industriali e artigianali quando gli ambienti sono riscaldati per esigenze del processo produttivo o utilizzando reflui energetici del processo produttivo non altrimenti utilizzabili; c) gli edifici rurali non residenziali sprovvisti di impianti di climatizzazione; d) i fabbricati isolati con una superficie utile totale inferiore a 50 metri quadrati; e) gli edifici che risultano non compresi nelle categorie di edifici classificati sulla base della destinazione d'uso di cui all'articolo 3 del d.P.R. 26 agosto 1993, n. 412, il cui utilizzo standard non prevede l'installazione e l'impiego di sistemi tecnici di climatizzazione, quali box, cantine, autorimesse, parcheggi multipiano, depositi, strutture stagionali a protezione degli impianti sportivi, fatto salvo quanto disposto dal comma 3ter; f) gli edifici adibiti a luoghi di culto e allo svolgimento di attività religiose"

L' attestato di prestazione energetica **NON** viene allegato alla presente relazione VISTO LO STATO IN CUI SI TROVA L'EDIFICIO.

Quesito n.9: "... la valutazione dei beni, indicando distintamente:

- *il calcolo delle superfici per ciascun immobile, specificando quella commerciale;*
- *i criteri di stima utilizzati;*
- *le fonti di informazioni utilizzate per la stima;*
- *il valore per metro quadro e il valore complessivo;*
- *l'analitica indicazione degli adeguamenti e correzioni della stima, ivi compresa la riduzione del valore di mercato praticata per l'assenza della garanzia per vizi del bene venduto, precisando tali adeguamenti in maniera distinta per gli oneri di regolarizzazione urbanistica, lo stato d'uso e di manutenzione, lo stato di possesso, i vincoli e gli oneri giuridici non eliminabili nel corso del procedimento esecutivo, nonché per le eventuali spese condominiali insolute*
- *il valore finale del bene, al netto dei superiori adeguamenti e correzioni;*
- *nel caso di immobile totalmente abusivo, l'individuazione del valore dell'area di sedime, al netto dei costi di abbattimento, incrementata del valore locatizio del bene dalla data della stima alla data indicata nell'ordine di demolizione se già emesso o, nel caso in cui non sia stato emesso ordine di demolizione, per un periodo di dieci anni"*

Nella seguente tabella viene riportato il calcolo delle superfici del bene oggetto di stima:

Spazi dell'unità immobiliare		Superficie rilevata [mq.]	Coefficiente di omogeneizzazione	Superficie commerciale [mq.]	
A	Superfici coperte, comprese le murature interne ed esterne dell'unità principale	Vani principali e vani accessori a servizio (bagni, ripostigli e corridoi) con altezza superiore a 150 cm	135	100%	135

TOTALE SUPERFICIE COMMERCIALE	135,00
--------------------------------------	---------------

Per ciò che attiene alla metodologia di stima utilizzata per la determinazione del valore di mercato del bene oggetto di stima si è preso a riferimento il valore determinato facendo un'attenta valutazione per la determinazione del valore di mercato oltre ad una analisi di quanto riportato nella Banca dati delle quotazioni immobiliari dell'Agenzia delle Entrate.

Il più probabile prezzo dell'immobile in oggetto è pari a 40.500,00 € (prezzo unitario pari a 300€/mq). A tale prezzo va detratto l'importo per la rimozione delle opere abusivamente realizzate che vengono stimate in 15.650,00 €.

Più probabile prezzo del bene oggetto di stima = 40.500,00 €
Prezzo unitario ricavato del bene oggetto di stima = 300,00 €/mq

Quesito n.10: "... nel caso di quota indivisa, relazione in ordine al fatto che il bene risulti comodamente divisibile e identificazione, in caso di risposta affermativa, degli elementi che potrebbero essere separati in favore della procedura e dei relativi costi; indicazione del valore della sola quota"

Il quesito non è applicabile al caso in esame.

Quesito n.11: "... nel caso di pignoramento della nuda proprietà o dell'usufrutto o del diritto di superficie, l'indicazione del termine finale dell'usufrutto o del diritto di superficie e delle generalità dell'usufruttuario o del nudo proprietario diversi dal titolare del diritto pignorato, nonché l'indicazione del valore stimato del solo diritto pignorato"

Il quesito non è applicabile al caso in esame.



4. CONCLUSIONI

Nel ritenere di avere correttamente interpretato i quesiti richiesti e di avere espletato il mandato ricevuto nel migliore dei modi, si deposita con modalità telematica la presente relazione in originale, la quale si compone di n. 13 pagine, nonché degli allegati di cui al successivo elenco.

Si ringrazia la S.V. Ill.ma per la fiducia accordata e si rimane a disposizione per eventuali chiarimenti, delucidazioni, osservazioni ed accertamenti tecnici che la S.V. Ill.ma e/o le parti chiamate a giudizio ritenessero opportuni.

5. ELENCO ALLEGATI

Per ogni singolo lotto viene raccolta la documentazione sottoelencata e così suddivisa:

- Documentazione agli atti presso uffici competenti;
- Documentazione fotografica;
- Titolo di provenienza del bene;

Siracusa (SR), lì 03/02/2024

ASTE
GIUDIZIARIE.it

ASTE
GIUDIZIARIE.it

ASTE
GIUDIZIARIE.it



**Agenzia del Territorio
CATASTO FABBRICATI
Ufficio Provinciale di
Siracusa**

Dichiarazione protocollo n. SR0213796 del 04/11/2008	
Planimetria di u.i.u. in Comune di Lentini	
Via Pier Capponi civ. 9	
Identificativi Catastali:	Compilata da: Vinci Daniele
Sezione:	Iscritto all'albo: Geometri
Foglio: 91	Prov. Siracusa
Particella: 7298	N. 1682
Subalterno: 7	

Scheda n. 1 Scala 1:200



via immacolata

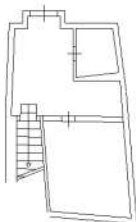

via pier capponi
Piano sottostrada
H=300 cm

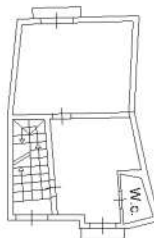

via pier capponi
Piano Terra
H=300 cm



Piano Primo
H=275 cm



Piano Secondo
H=275 CM



Piano Terzo
H=275 cm





ASTE
GIUDIZIARIE.IT

Publicazione ufficiale ad uso esclusivo personale - è vietata ogni
ripubblicazione o riproduzione a scopo commerciale - Aut. Min. Giustizia PDG 21/07/2009





ASTE
GIUDIZIARIE.it

ASTE
GIUDIZIARIE.it

Publicazione ufficiale ad uso esclusivo personale - è vietata ogni
ripubblicazione o riproduzione a scopo commerciale - Aut. Min. Giustizia PDG 21/07/2009





ASTE
GIUDIZIARIE.it



ASTE
GIUDIZIARIE.it

Publicazione ufficiale ad uso esclusivo personale - è vietata ogni
ripubblicazione o riproduzione a scopo commerciale - Aut. Min. Giustizia PDG 21/07/2009





ASTE
GIUDIZIARIE.it





ASTE
GIUDIZIARIE.IT





ASTE
GIUDIZIARIE.IT







ASTE
GIUDIZIARIE.it

Publicazione ufficiale ad uso esclusivo personale - è vietata ogni
ripubblicazione o riproduzione a scopo commerciale - Aut. Min. Giustizia PDG 21/07/2009

