

TRIBUNALE DI SANTA MARIA CAPUA VETERE

SEZIONE FALLIMENTARE

Giudice Delegato Dott.ssa Marta Sodano

Curatore Fallimentare: Avv. Francesco Petrella

RELAZIONE DI STIMA

**LOTTO 3 – QUOTA DI 2/6 DI LOCALE COMMERCIALE ADIBITO A PALESTRA
UBICATO IN VILLA LITERNO IN VIA PROV.LE AVERSA – VILLA LITERNO**



S. Maria C. V. SETTEMBRE 2023

Il Tecnico
Arch. Sebastiano Nardiello



TRIBUNALE DI SANTA MARIA CAPUA VETERE

ASTE GIUDIZIARIE® SEZIONE FALLIMENTARE

MA.T.OIL DI MADONNA UMBERTO E MADONNA MASSIMO & C. s.a.s. n. 47/2016

Giudice Delegato Dott.ssa Marta Sodano---
Curatore Fallimentare: Avv. Francesco Petrella

Il sottoscritto arch. Sebastiano Nardiello, con studio in Santa Maria Capua Vetere alla via Pezellina n. 14 - P.co Valentino, regolarmente iscritto all'Ordine degli Architetti della Provincia di Caserta al n.1692, nominato esperto stimatore nel Fallimento MA.T.OIL di **Madonna Umberto e Madonna Massimo** n. 47/2016 rimette la seguente

RELAZIONE TECNICA

A. PREMESSA

Sulla scorta della documentazione in atti, oltre che dalla documentazione catastale, ipotecaria e urbanistica, reperita dal sottoscritto, si sono individuati gli immobili di proprietà dei sig. **Madonna Umberto e Madonna Massimo** in quanto la società "Ma.T.Oil. s.a.s." non possiede alcun bene immobile. Le risultanze sono sintetizzate nella seguente tabella:

TABELLA "A" IMMOBILI ALLA DATA DEL FALLIMENTO

N.	TIPO	COMUNE	F.	P.LLA	SUB	CAT	INDIRIZZO	NOTE
1	C.F.	CASAL DI PRINCIPE	20	1095	1	A/2	Via Libertà	Intero stabile con giardino Proprietà 1/1 Madonna Umberto
					2	A/2		
2	C.F.	CASAL DI PRINCIPE	20	5003	-	A/3	Via Parroco Gagliardi	Intero stabile indipendente Proprietà 1/6* Madonna Umberto Proprietà 1/6* Madonna Massimo



3	C.F.	VILLA LITERNO	14	5051	2	C/1	Via Prov.le Aversa	Intero stabile composto da 2 appartamenti, un locale commerciale e un garage Proprietà 1/6* Madonna Umberto Proprietà 1/6* Madonna Massimo
4					3	A/2		
5					4	A/2		
6					5	C/6		

* La quota indicata è quella che dovrebbe andare in eredità ai soggetti indicati in quanto non risultano mai presentate e trascritte le successioni di [redacted] (genitori di [redacted] e [redacted])





ASTE
GIUDIZIARIE®

ASTE
GIUDIZIARIE®

B. SVOLGIMENTO DELLE OPERAZIONI DI CONSULENZA

Lo scrivente ha effettuato i sopralluoghi su tutti gli immobili oggetto di fallimento siti in Casal di Principe e di Villa Literno effettuando un attento rilievo grafico e fotografico completando tutte le operazioni di rilievo in data 26.07.2023.

Inoltre, per il corretto espletamento dell'incarico ricevuto e per acquisire i documenti necessari atti a fornire esaurienti risposte, l'esperto ha effettuato le seguenti indagini presso:

- ✓ L'Agenzia delle Entrate di Caserta – Territorio (ex Catasto) per l'identificazione catastale di tutti gli immobili oggetto di fallimento, attraverso l'acquisizione di visure, planimetrie, mappe, elaborati planimetrici etc;
- ✓ L'Agenzia delle Entrate di Caserta (ex Conservatoria dei RR.II.) e l'Archivio Notarile di Santa Maria Capua Vetere al fine di individuare il titolo di acquisto dei singoli immobili in capo ai soggetti falliti;
- ✓ L'Ufficio Tecnico del comune di Casal di Principe e Villa Literno per verificare la regolarità dei cespiti sotto il profilo edilizio urbanistico;
- ✓ Le Agenzie Immobiliari di della zona

In conclusione la perizia è stata consegnata via pec al Curatore Fallimentare avv. Francesco Petrella entro il termine ultimo di scadenza fissato per il 30.09.2023.

ASTE
GIUDIZIARIE®

ASTE
GIUDIZIARIE®

ASTE
GIUDIZIARIE®

ASTE
GIUDIZIARIE®

ASTE
GIUDIZIARIE®

ASTE
GIUDIZIARIE®

RISPOSTA AI QUESITI DEL MANDATO

QUESITO n. 1: identificazione diritti reali sui beni oggetto del fallimento e divisione in lotti.

La società fallita dalla consultazione dei registri immobiliari non risulta essere proprietaria di alcun bene immobile. Diversamente i sig.ri **madonna emerso** e **madonna emerso** possiedono dei diritti di proprietà sui seguenti immobili, in particolare:

- ✓ Immobili in Casal di Principe (CE) via Libertà;
- ✓ Immobili in Casal di Principe (CE) in via Parroco Gagliardi;
- ✓ Immobili in Villa Literno (CE) in via prov.le Aversa – Villa Literno;

-----IMMOBILI IN CASAL DI PRINCIPE IN VIA LIBERTÀ-----

Gli immobili individuati al n. 1 della Tabella "A" sono costituiti da un intero stabile con giardino annesso sito in Casal di Principe in via libertà n. 10:

- C.F. Foglio 20 p.Ila 1095 Sub 1 cat A/2: intero stabile su tre livelli fuori terra ad uso residenziale;
- C.F. Foglio 20 p.Ila 1095 Sub 2 cat F/1: un giardino annesso allo stabile.

Tali unità immobiliari sono pervenute al sig. **madonna emerso** in forza dell'atto di donazione a rogito del notaio Luigi Ventrosini del 31.12.1991 e trascritto in data 24.01.1992 ai nn. R.G. 4346 R.P. 4010. In tale atto la sig.ra **madonna emerso** (madre del sig. **madonna emerso**) dona, in conto di legittima e l'eventualmente supero in conto sulla disponibile, **la piena proprietà** degli immobili siti in **Casal di Principe Foglio 20 p.Ila 1095 sub 1 e 2.**

Considerate le caratteristiche intrinseche ed estrinseche di detti immobili, e allo scopo di ottenere una maggiore appetibilità dei beni sul mercato, lo scrivente ritiene opportuno raggrupparli nel **Lotto n. 1.**

Pertanto, la descrizione sommaria sarà:

LOTTO N. 1: Piena ed intera proprietà di intero stabile composto da piano terra, piano primo e piano secondo con annesso giardino, ubicati nel comune di Casal di Principe, in via Libertà n. 10. Riportati al Catasto Fabbricati del comune di Casal di Principe al **Foglio 20 p.Ila 1095 sub 1** cat. A/2 e **sub 2** cat. F/1 (Cfr. **Allegato 1 e 2**), aventi rispettivamente i seguenti confini:

- INTERO STABILE CON GIARDINO -

- A Nord con fabbricato (sub 3);
- A Ovest con fabbricati censiti al C.F. di Casal di Principe al Foglio 20 p.lla 5957, p.lla 852 e con terreno censito al C.T. di Casal di Principe al Foglio 20 p.lla 853;
- Ad Est con Via Libertà;
- A Sud con fabbricato censito al C.F. di Casal di Principe al Foglio 20 p.lla 6471;



La quota dell'eredità della sig.ra Iovine Ida spettante per legge agli eredi è 1/3 al coniuge e 2/3 ai figli e, precisamente, 6/18 al marito [redacted] e 2/18 a ciascuno dei 6 figli (tutti viventi al momento del decesso della madre).

Successivamente in data 11.03.1997 decedeva anche il coniuge [redacted] e, la sua quota di proprietà di 6/18, per legge andrebbe divisa equamente tra i 6 figli (tutti viventi al momento del decesso del padre) e precisamente 1/18 a ciascun figlio. Pertanto la quota di proprietà di 1/18 dell'eredità paterna, sommata alla quota di 2/18 dell'eredità materna risulta essere pari a 3/18 → 1/6 a ciascun figlio.

Dalle ricerche condotte però è emerso che la successione relativa all'immobile in oggetto **non risulta mai stata presentata e né trascritta**. Risulta invece presentata una successione per legge in data 02.09.2004 e trascritta in data 22.01.2005 ai nn. 3148/2103 relativamente ad altro immobile sito in Castel Volturno del quale successivamente viene trascritta accettazione tacita di eredità in data 19.05.2015 ai nn. 13983/10857.

A parere dell'esperto tale lotto n. 2 non risulta vendibile in quanto manca la continuità delle trascrizioni. In particolare non è stata presentata la successione della sig.ra Iovine Ida, così come in seguito non è stata presentata la successione del sig. [redacted]. La quota ideale in testa ai sig. [redacted] a valle delle successioni da presentare, risulta essere di 1/6 ciascuno. Lo scrivente procederà pertanto alla descrizione e alla stima della quota ideale spettante ai sig. [redacted] lasciando a codesto spettabile Giudice le determinazioni che riterrà opportuno adottare in merito alla vendibilità di detto immobile.

Considerate le caratteristiche intrinseche ed estrinseche di detti immobili, e allo scopo di ottenere una maggiore appetibilità dei beni sul mercato, lo scrivente ritiene opportuno raggrupparli nel **Lotto n. 2**.

LOTTO N. 2: Quota di 2/6 di proprietà di appartamento ubicato nel comune di Casal di Principe, in via Parroco Gagliardi n.13. Riportato al Catasto Fabbricati del comune di Casal di Principe al **Foglio 20 p.lla 5003** cat. A/3, avente rispettivamente i seguenti confini:



- A Nord con Via Parroco Gagliardi;
- A Ovest con fabbricato censito al C.F. di Casal di Principe al Foglio 20 p.Ila 5278;
- Ad Est con fabbricato censito al C.F. di Casal di Principe al Foglio 20 p.Ila 1664;
- A Sud con fabbricato censita al C.F. di Casal di Principe al Foglio 20 p.Ila 5118.



-Immagine satellitare-



-Mappa catastale-

-----IMMOBILI IN VILLA LITERNO (CE) -----

Gli immobili individuati dal n. 3 al n. 6 della Tabella "A" sono costituiti da uno stabile composto da un livello seminterrato e da tre livelli fuori terra e precisamente: al piano terra è posta una locale commerciale adibito a palestra censito al **Foglio 14 p.lla 5051 sub 2** cat. C/1 (immobile n. 3), al piano primo e secondo vi sono due appartamenti a destinazione residenziale censiti al **Foglio 14 p.lla 5051 sub 3 e 4** cat. A/2 (immobili n. 4 e 5) e al piano seminterrato vi è un ampio spazio a destinazione autorimessa censito al **Foglio 14 p.lla 5051 sub 5** cat. C/6 (immobile n. 6).

Tali immobili risultano pervenuti ai coniugi Iovine Ida e Madonna Nicola in forza dell'atto di compravendita a rogito del notaio Gennaro Fiordaliso del 27.04.1983 trascritto in data 10.05.1983 ai nn. 10907/9848. In tale atto i coniugi [redacted] acquistano un'estensione di terreno agricolo fuori dal perimetro urbano di 496 mq individuati con la p.lla 29/aa (oggi p.lla 5051).

Essendo stato acquistato in data successiva alla riforma dello stato di famiglia del 1975 il terreno (sul quale intorno agli inizi degli anni '80 del secolo scorso sono stati edificati gli immobili) è da ritenersi in comunione dei beni tra i coniugi [redacted].

Dalle ricerche condotte è emerso che la sig.ra Iovine Ida risulta deceduta in data 07.02.1994 e la sua successione **non risulta mai stata presentata e né trascritta**. Si precisa che alla data del decesso della sig.ra Iovine Ida (07.02.1994) i suoi eredi diretti sono il marito [redacted] (deceduto il 11.03.1997) e i loro 6 figli [redacted] (deceduto 08.05.2007), [redacted] [redacted] (deceduto il 11.06.2011) e [redacted].

La quota di 1/2 dell'eredità della sig.ra Iovine Ida spettante per legge agli eredi è 1/3 al coniuge e 2/3 ai figli e, precisamente, 6/36 al marito [redacted] (il quale possiede anche la rimanente quota di 1/2 → 18/36) e 2/36 a ciascuno dei 6 figli (tutti viventi al momento del decesso della madre).

Successivamente in data 11.03.1997 decedeva anche il coniuge [redacted], la sua quota di proprietà di 24/36 (18/36 in forza della compravendita del 1983 e 6/36 dall'eredità della moglie), per legge andrebbe divisa equamente tra i 6 figli (tutti viventi al momento del decesso del padre) e precisamente 4/36 a ciascun figlio. Pertanto la quota di proprietà di 4/36 dell'eredità paterna, sommata alla quota di 2/36 dell'eredità materna risulta essere pari a 6/36 → 1/6 a ciascun figlio.

Dalle ricerche condotte però è emerso che la successione relativa all'immobile in oggetto **non risulta mai stata presentata e né trascritta**. Risulta invece presentata una successione per legge in

data 02.09.2004 e trascritta in data 22.01.2005 ai nn. 3148/2103 relativamente ad altro immobile sito in Castel Volturno del quale successivamente viene trascritta accettazione tacita di eredità in data 19.05.2015 ai nn. 13983/10857.

A parere dell'esperto i lotti 3-4-5-6 non risultano vendibili in quanto manca la continuità delle trascrizioni. In particolare non è stata presentata la successione della sig.ra [redacted], così come in seguito non è stata presentata la successione del sig. [redacted]. La quota ideale in testa ai sig. [redacted], a valle delle successioni da presentare, risulta essere di 1/6 ciascuno. Lo scrivente procederà pertanto alla descrizione e alla stima della quota ideale dei vari lotti spettanti ai sig. [redacted] lasciando a codesto spettabile Giudice le determinazioni che riterrà opportuno adottare in merito alla vendibilità di detti immobili.

Pertanto, considerate le caratteristiche intrinseche ed estrinseche di detti immobili, e allo scopo di ottenere una maggiore appetibilità dei beni sul mercato, lo scrivente ritiene opportuno raggrupparli nei lotti 3-4-5-6.

La descrizione sommaria dei lotti sarà:

LOTTO N. 3: Quota di 2/6 di proprietà di un locale commerciale adibito a palestra posto al piano terra del fabbricato, ubicato nel comune di Villa Literno (CE), alla via prov.le Aversa – Villa Literno n.223. Riportato al Catasto Fabbricati del comune di Villa Literno (CE) al **Foglio 14 p.lla 5051 sub 2** cat. C/1 (Cfr. Allegato 4) aventi rispettivamente i seguenti confini:

-LOCALE COMMERCIALE PIANO TERRA SUB 2-

- A Nord con altra unità immobiliare censita al C.F. di Villa Literno al Foglio 14 p.lla 355;
- A Ovest con altra unità immobiliare censita al C.F. di Villa Literno al Foglio 14 p.lla 5208;
- Ad Est con Via dei Mille, traversa 10;
- A Sud con strada provinciale Aversa – Villa Literno;



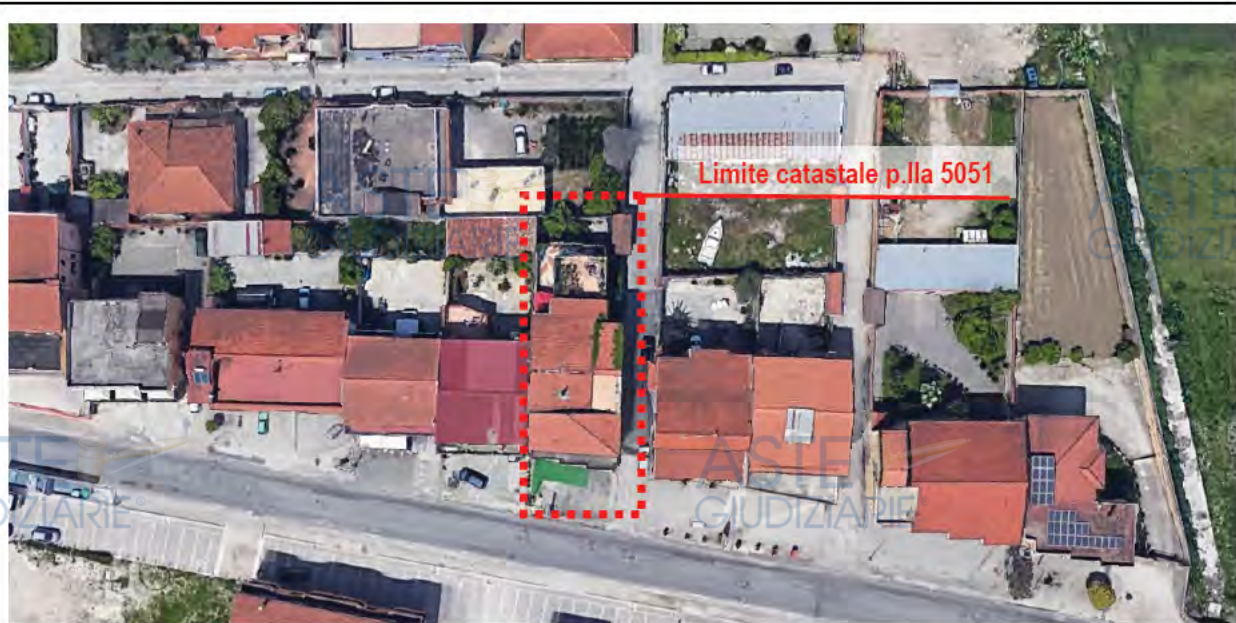

-Immagine satellitare-

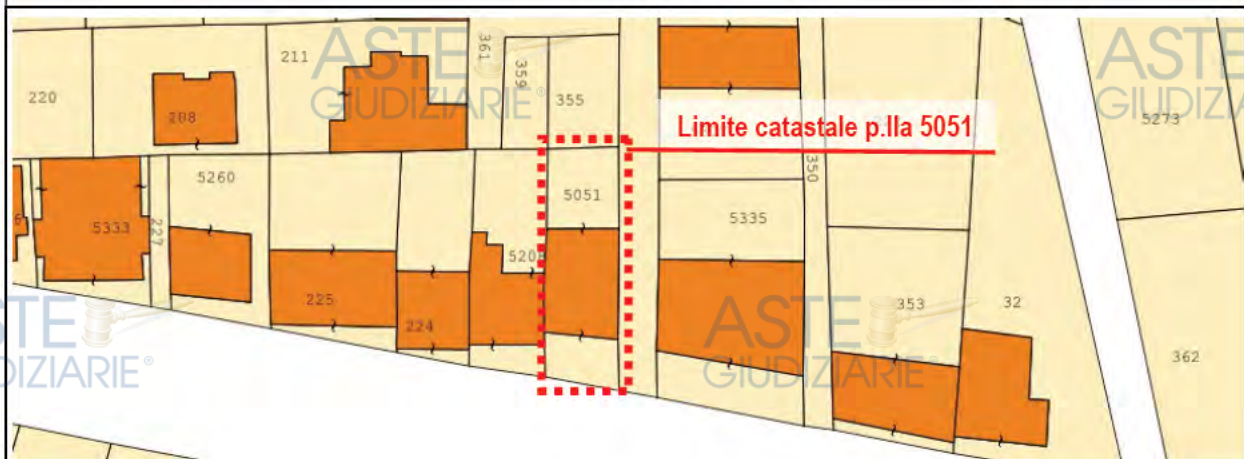

-Mappa catastale-

LOTTO N. 4: Quota di 2/6 di proprietà di appartamento a destinazione residenziale posto al piano primo del fabbricato ubicato nel comune di Villa Literno (CE) alla via prov.le Aversa – Villa Literno n. 223. Riportato al Catasto Fabbricati del comune di Villa Literno (CE) al Foglio 14 p.la 5051 sub 3 cat. A/2 (Cfr. Allegato 5) aventi rispettivamente i seguenti confini:



-APPARTAMENTO AL PIANO PRIMO SUB 3-

- A Nord con terreno censito al C.F. di Villa Literno al Foglio 14 p.la 355;
- A Ovest con fabbricato censito al C.F. di Villa Literno al Foglio 14 p.la 5208;
- Ad Est con Via dei Mille, traversa 10;
- A Sud con strada provinciale Aversa – Villa Literno;



-Immagine satellitare-

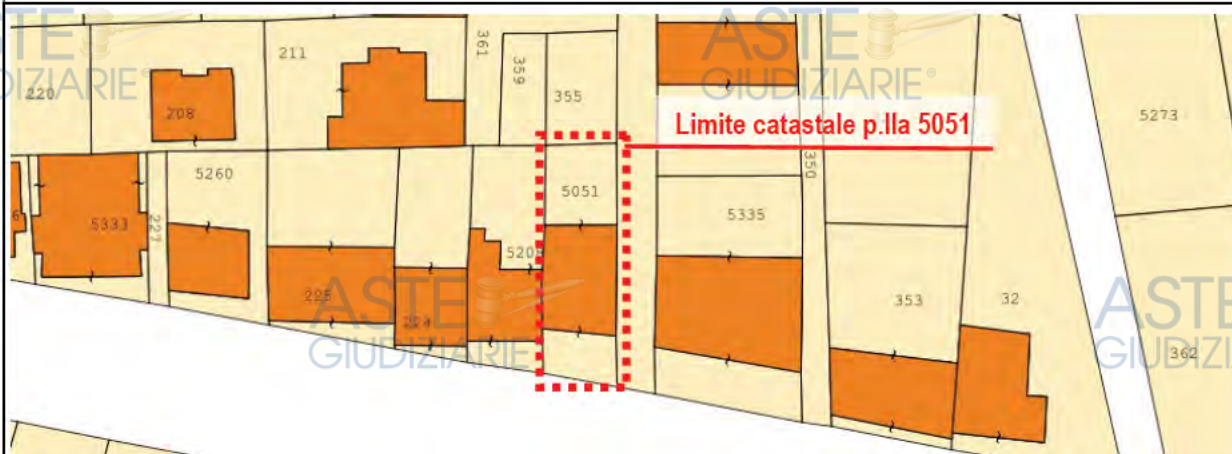

-Mappa catastale-

LOTTO N. 5: Quota di 2/6 di proprietà di appartamento a destinazione residenziale posto al piano secondo del fabbricato ubicato nel comune di Villa Literno (CE) alla via prov.le Aversa – Villa Literno.

Riportato al Catasto Fabbricati del comune di Villa Literno (CE) al **Foglio 14 p.la 5051 sub 4 cat. A/2**

(Cfr. Allegato 6) aventi rispettivamente i seguenti confini:

**-APPARTAMENTO AL PIANO SECONDO SUB
4-**

- A **Nord** con terreno censito al C.F. di Villa Literno al Foglio 14 p.IIa 355;
- A **Ovest** con fabbricato censito al C.F. di Villa Literno al Foglio 14 p.IIa 5208;
- Ad **Est** con Via dei Mille, traversa 10;
- A **Sud** con strada provinciale Aversa – Villa Literno;



-Immagine satellitare-

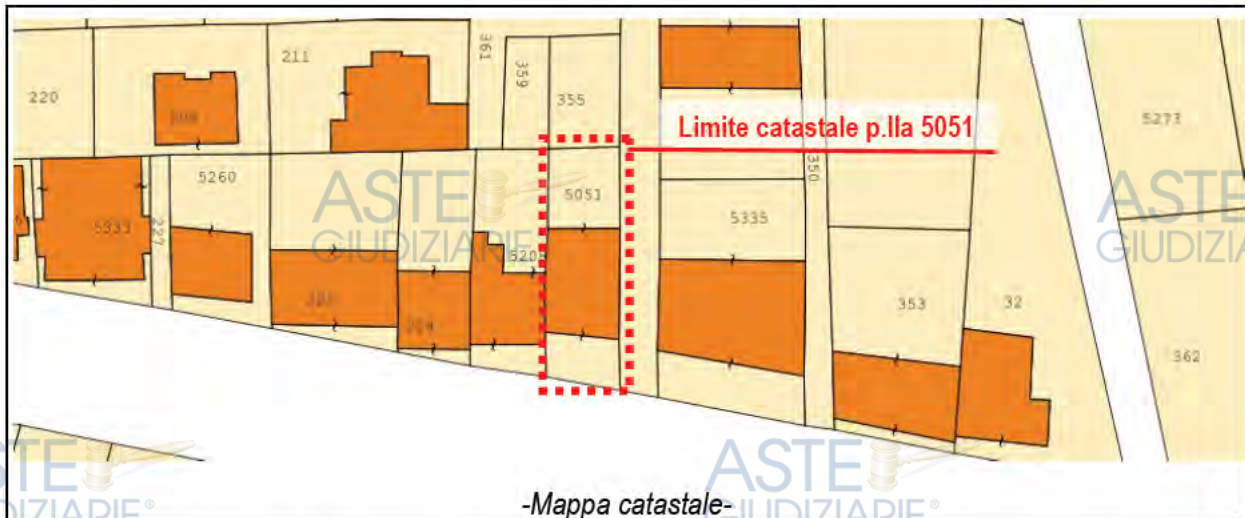

LOTTO N. 6: Quota di 2/6 di proprietà di autorimessa posta al piano seminterrato del fabbricato ubicato nel comune di Villa Literno (CE) alla via prov.le Aversa – Villa Literno n. 223. Riportato al Catasto Fabbricati del comune di Villa Literno (CE) al **Foglio 14 p.lla 5051 sub 5 cat. C/6** (Cfr. Allegato 7) aventi rispettivamente i seguenti confini:

-APPARTAMENTO AL PIANO SECONDO SUB 5-

- A **Nord** con terreno censito al C.F. di Villa Literno al Foglio 14 p.la 355;
- A **Ovest** con fabbricato censito al C.F. di Villa Literno al Foglio 14 p.la 5208;
- Ad **Est** con Via dei Mille, traversa 10;
- A **Sud** con strada provinciale Aversa – Villa Literno;





-Immagine satellitare-

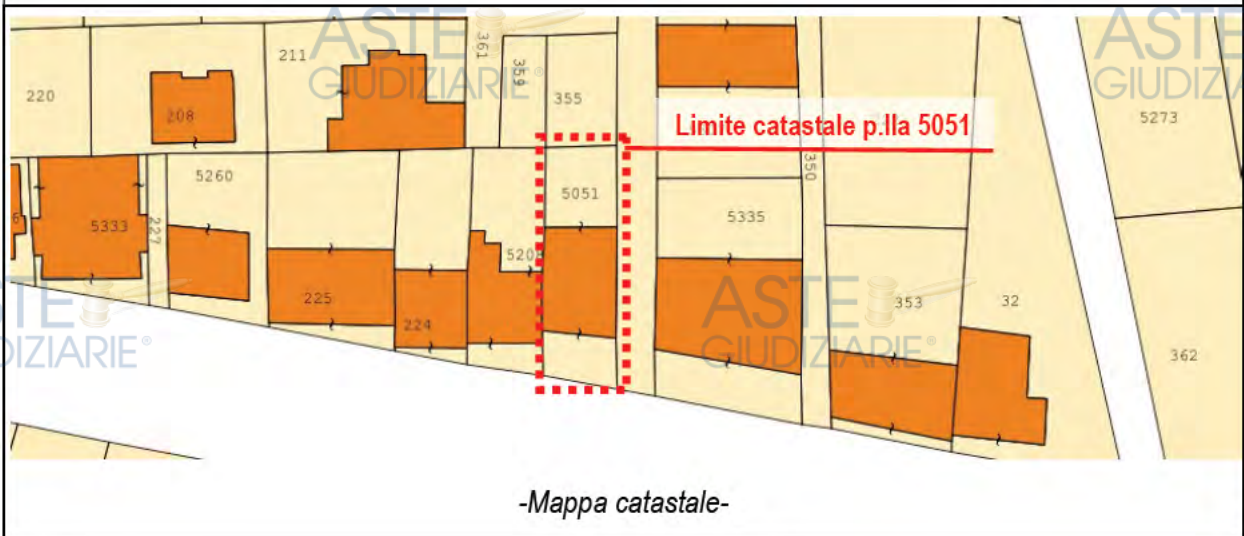

-Mappa catastale-





Alla luce delle suddivisioni effettuate nel seguente quesito e dei beni stralciati si riporta una tabella riepilogativa con l'indicazione dei vari lotti di vendita:

TABELLA "B"- SUDDIVISIONE IN LOTTI								
Lotto	TIPO	COMUNE	F.	P.LLA	SUB	CAT	INDIRIZZO	Quote
1	C.F.	CASAL DI PRINCIPE	20	1095	1	A/2	Via Libertà	Proprietà 1/1
					2	A/2		
2	C.F.	CASAL DI PRINCIPE	20	5003	-	A/3	Via Parroco Gagliardi	Proprietà 2/6*
3	C.F.	VILLA LITERNO	14	5051	2	C/1	Via Prov.le Aversa	Proprietà 2/6*
4					A/2	Proprietà 2/6*		
5					A/2	Proprietà 2/6*		
6					C/6	Proprietà 2/6*		

*** Per tali immobili non c'è continuità nelle trascrizioni in quanto non risultano presentate e trascritte le successioni dei sig.ri Iovine Ida e Madonna Nicola**



QUESITO n. 2: elencare ed individuare i beni componenti ciascun lotto e procedere alla descrizione materiale di ciascun lotto.

Così come indicato nel precedente quesito n.1 si è ritenuto opportuno, considerare le caratteristiche intrinseche ed estrinseche degli immobili pignorati e, allo scopo di ottenere una maggiore appetibilità degli stessi, formare n. **SEI LOTTI** per la vendita, così come riepilogato nella Tabella "B".

---LOTTO N.3---

Il lotto in oggetto è costituito da un locale commerciale adibito a palestra all'interno di un fabbricato per civile abitazione sviluppatosi su un livello seminterrato e su tre livelli fuori terra (l'unità oggetto di stima è posta al piano terra), ubicato a Villa Literno, un Comune della provincia di Caserta, in via prov.le Aversa – Villa Literno, n.223.



Lo stabile è situato nella zona est, rispetto al territorio comunale. In merito ai collegamenti stradali, è bene precisare che il fabbricato si trova lungo la *Strada Provinciale 15* che collega Villa Literno ed Aversa e circa 2,0 km dalla rampa d'ingresso della *Strada Statale 7 bis* che ha inizio a Villa Literno, presso lo svincolo della *SS 7 quater Domitiana*, e procede verso est collegando Casal di Principe e Villa di Briano, Frignano, Teverola, Gricignano d'Aversa, Succivo e le zone industriali di Caivano, Acerra e Pomigliano d'Arco.

L'immobile si sviluppa su tre livelli fuori terra, con una palestra al piano terra, un appartamento posto al piano primo, un secondo appartamento posto al piano secondo e da un'autorimessa posta al piano seminterrato. La struttura portante del fabbricato è costituita da un sistema intelaiato di travi e pilastri in calcestruzzo,





con solai in latero cemento e con copertura a falde.

L'accesso al locale commerciale avviene direttamente da via prov.le Aversa-Villa Literno, attraverso dei portoncini in alluminio che affacciano direttamente sulla strada pubblica

L'unità immobiliare di cui al **LOTTO N. 3**, è costituito da una palestra nella disponibilità del sig. Madonna Giuseppe nato a Casal di Principe il 05.04.1960 (Fratello di Madonna Massimo e Madonna Umberto).

LA PALESTRA - Foglio 14 p.IIa 5051 sub 2 cat. C/1 - (Cfr. Allegato 4), a cui si accede tramite delle aperture poste a sud, lungo via prov.le Aversa - Villa Literno, e attraverso un secondo ingresso posto nel vano scala che collega tutti i livelli del fabbricato, è costituita da una sala di circa 135 mq, da un ufficio, un ripostiglio, disimpegno, da spogliatoi maschili e spogliatoi femminili con annessi servizi igienici e docce per una superficie complessiva di circa **204,11 mq** ed un'altezza di **3,00 m**.

L'unità confina a nord con altra unità immobiliare censita al C.F. di Villa Literno al Foglio 14 p.IIa 355, a sud con strada provinciale Aversa - Villa Literno, a ovest con altra unità immobiliare censita al C.F. di Caserta al Foglio 14 p.IIa 5208 e ad est con traversa di Via dei Mille.

Si riportano in seguito i rilievi grafici e fotografici effettuati in sede di sopralluogo:

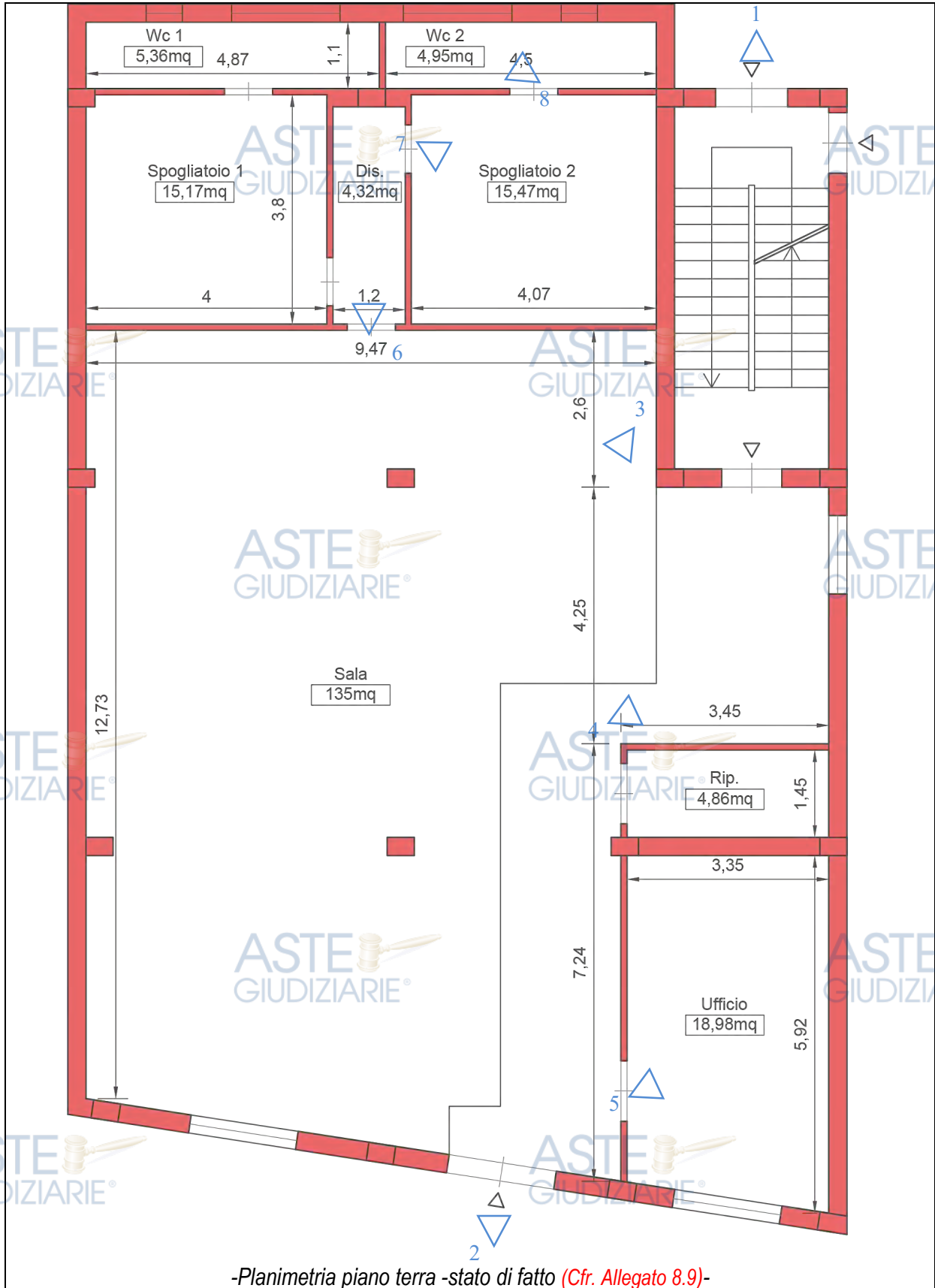

-Planimetria piano terra -stato di fatto (Cfr. Allegato 8.9)-



1 -Vista ingresso vano scala-



2 -Vista ingresso da SP15 -



3-Vista sala-



4 -Vista ingresso vano scala-

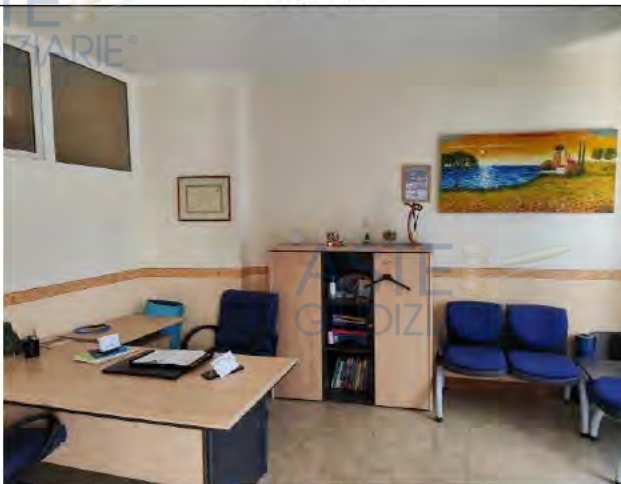

5 -Vista ufficio-



6 -Disimpegno-



7 -Spogliatoi-



8 -Vista servizi igienici-

Di seguito verranno indicate le principali caratteristiche interne dell'unità abitativa, accertate nel sopralluogo:

- **STRUTTURA:** La struttura portante dell'intero stabile è costituita da un sistema intelaiato di travi e pilastri in calcestruzzo, con solai in latero-cemento e con copertura a falde. I diversi livelli del fabbricato sono collegati tra loro attraverso una scala interna in c.a. rivestita in marmo;
- **PAVIMENTI E RIVESTIMENTI:** L'unità immobiliare presenta una pavimentazione costituita da piastrelle rettangolari in gres di colore chiaro in buona parte con sovrastante pedana in legno mentre le superfici si presentano semplicemente intonacate. Nei due servizi igienici, invece, sono presenti piastrelle rettangolari di una colorazione più scura e le superfici risultano essere rivestite da mattonelle quadrate di colore chiaro.
- **INFISSI INTERNI ED ESTERNI:** Le porte di ingresso, così come le finestre, sono in alluminio di colore verde o bianco mentre le bussole interne sono miste, quella dell'ufficio è in legno ed è apribile a battente mentre quella del ripostiglio così come quella del disimpegno hanno il telaio in legno e sono apribili a soffietto, infine, quelle dei servizi igienici sono in alluminio di colore verde.
- **IMPIANTI:** È presente l'impianto elettrico del tipo sottotraccia, l'impianto idrico-sanitario, l'impianto di scarico delle acque reflue e l'impianto di riscaldamento costituito da alcuni condizionatori a split. Nella documentazione reperita presso l'U.T.C. del comune di Villa Literno non risulta depositata

alcuna richiesta di agibilità e per tale motivo non sono state rinvenute le certificazioni di conformità degli impianti ai sensi del D.M. 37/08.

- STATO DI POSSESSO: l'immobile di cui al presente LOTTO 3 risulta nella disponibilità del sig. Madonna Giuseppe nato a Casal di Principe il 05.04.1960 (fratello dei sig. Madonna Umberto e Massimo).

Nel complesso i beni de quo versano in sufficienti condizioni di conservazione.

L'unità immobiliare non è dotata dell'Attestato di Prestazione Energetica (APE), ai sensi dell'articolo 6 del D.lgs 192/2005 e s.m.i., e i costi stimati dal sottoscritto per la redazione di tale attestato ammontano a circa € 300,00 comprensivo delle spese tecniche, dell'iva e della cassa.

Di seguito si riporta un prospetto sintetico con le caratteristiche intrinseche dei singoli ambienti (livello, destinazione, affaccio, superficie utile, altezza, aerazione e illuminazione).

FABBRICATO: C.F. VILLA LITERNO FOGLIO 14 P.LLA 5051 SUB 2					
Livello	Destinazione	Affaccio	Aerazione e Illum. diretta	Superficie Utile (mq)	Altezza (cm)
PALESTRA					
TERRA	SALA	Sud	SI	135	H=3,00m
	UFFICIO	Sud	SI	18,98	
	RIPOSTIGLIO	-	NO	4,86	
	SPOGLIATOIO 1	Nord	SI	20,95	
	SPOGLIATOIO 2	Nord	SI	20,82	
	DISIMPEGNO	-	NO	4,32	
TOTALE SUPERFICIE UTILE				204,11	

Nella tabella seguente si procederà al calcolo della superficie commerciale che rappresenta la somma della superficie lorda dell'immobile e delle superfici ponderate delle aree esterne (balconi, terrazze, lastrici solari di proprietà esclusiva, giardini, posti auto etc...) e delle pertinenze (cantine, soffitte, box auto etc...), calcolate secondo i criteri contenuti nella norma UNI 10750, nell'allegato "C" del D.P.R.138/98 e secondo il sistema di calcolo indicato nel Codice delle Valutazioni Immobiliari edito da Tecnoborsa ed Agenzia delle Entrate.



ASTE
GIUDIZIARIE®

ASTE
GIUDIZIARIE®

CALCOLO SUPERFICIE COMMERCIALE				
Ambiente	Sup. netta (mq)	Sup. lorda* (mq)	Coefficiente correttivo	Superficie commerciale (mq)
Locale commerciale	204,11	224,52	1,00	224,52
TOTALE SUPERFICIE COMMERCIALE				224,52

*Incidenza murature (circa 10%)

ASTE
GIUDIZIARIE®

ASTE
GIUDIZIARIE®

ASTE
GIUDIZIARIE®

ASTE
GIUDIZIARIE®

ASTE
GIUDIZIARIE®

ASTE
GIUDIZIARIE®

ASTE
GIUDIZIARIE®

ASTE
GIUDIZIARIE®

ASTE
GIUDIZIARIE®

ASTE
GIUDIZIARIE®

QUESITO n. 3: procedere alla identificazione catastale ed ipocatastale del bene.

L'esperto deve procedere all'identificazione catastale dei beni pignorati per ciascun lotto acquisendo estratto catastale per ciascun bene aggiornato all'attualità, nonché la planimetria catastale corrispondente.

In risposta al presente quesito, l'esperto deve precisare altresì le eventuali difformità tra la situazione reale dei luoghi e la situazione riportata nella planimetria catastale corrispondente.

Al riguardo, l'esperto:

- in primo luogo, deve procedere alla sovrapposizione della planimetria dello stato reale dei luoghi (predisposta in risposta al quesito n. 2) con la planimetria catastale;

- in secondo luogo, nel caso di riscontrate difformità:

deve predisporre apposita planimetria dello stato reale dei luoghi con opportuna indicazione grafica delle riscontrate difformità.

deve quantificare i costi per l'eliminazione delle riscontrate difformità.

In risposta al presente quesito il perito dovrà inoltre individuare e descrivere i contenuti dell'atto o degli atti di acquisto dei beni in favore della società oggetto di fallimento.

---LOTTO N.3---

In risposta al presente quesito l'esperto ha effettuato opportune indagini presso l'Agenzia delle Entrate di Caserta (ex Catasto ed ex Conservatoria) e presso l'archivio Notarile di Santa Maria Capua Vetere ed è emerso che la palestra, di cui al presente lotto, risulta intestata ai coniugi sig.ra [REDACTED] per la quota di 1/2 di proprietà, e al sig. [REDACTED], per la quota di 1/2 proprietà, e censita a:

- Catasto Fabbricati Villa Literno, **Foglio 14, particella 5051 sub 2**, cat. C/1, classe 4, consistenza 131 mq, rendita € 1.657,57, via prov.le Aversa – Villa Literno, piano T (Cfr. Allegato

n. 4);

Tale immobile è pervenuto alla sig.ra Iovine Ida e al sig. Madonna Nicola per acquisizione in forza di un atto a rogito del notaio Gennaro Fiordiliso del 27.04.1983 ed in particolare:

- **ATTO di COMPRAVENDITA del 27.04.1983- Atto inter vivos** - a rogito del notaio Gennaro Fiordiliso di Carinola del 27.04.1983, trascritto il 10.05.1983 ai nn. 10907/9848 (Cfr. Allegato n. 19) nell'ambito di tale atto era costituita come **parte venditrice** coniugi [REDACTED] (nato a Grazzanise il 19.06.1950) e [REDACTED] (nata a Casal di Principe il 27.06.1654) e come **parte acquirente** coniugi [REDACTED] e sig.ra [REDACTED] (genitori di [REDACTED] e [REDACTED]) e precisamente e precisamente "...con tutti gli obblighi di legge i coniugi [REDACTED] e [REDACTED], vendono ai coniugi [REDACTED] e [REDACTED] che accettano ed acquistano la seguente unità immobiliare sita in agro di Villa Literno alla località "Ignimento" e precisamente:

Piccolo fondo rustico esteso circa are quattro e centiare novantasei, confinante con altra proprietà della parte venditrice con beni D'Alessandro, con beni Bortone e con strada Provinciale Vico di Pantano, riportato in Catasto alla partita 3581, foglio 14, particella 29/aq...omissis...La parte venditrice dichiara e la parte acquirente ne prende atto che il terreno in oggetto, trattandosi di suolo agricolo fuori del perimetro urbano, non rientra in alcun piano di lottizzazione. Con tutti gli accessori, le dipendenze, le pertinenze, gli annessi e connessi, come meglio specificato nel sopra menzionato atto qui unito in copia ed al quale vien fatto pieno riferimento".

Essendo il terreno (sul quale sono stati edificati gli immobili) stato acquistato in data successiva alla riforma dello stato di famiglia del 1975 è da ritenersi in comunione tra i coniugi.

-DECESSO DELLA SIGNORA IOVINE IDA IN DATA 07.02.1994: Dalle visure ipotecarie sulla sig.ra Iovine Ida (Cfr. Allegato n. 16) è emerso che la sua successione **non risulta mai stata presentata e né trascritta**. Si precisa che alla data del decesso della sig.ra Iovine Ida (07.02.1994) i suoi eredi diretti sono il marito [redacted] (deceduto il 11.03.1997) e i loro 6 figli: [redacted] (deceduto 08.05.2007), [redacted] (deceduto il 11.06.2011) e [redacted].

La quota di 1/2 dell'eredità della sig.ra Iovine Ida spettante per legge agli eredi è 1/3 al coniuge e 2/3 ai figli e, precisamente, 6/36 al marito [redacted] (il quale possiede anche la rimanente quota di 1/2 → 18/36) e 2/36 a ciascuno dei 6 figli (tutti viventi al momento del decesso della madre).

-DECESSO DEL SIG. MADONNA NICOLA IN DATA 11.03.1997 Dalle visure ipotecarie sul sig. Madonna Nicola (Cfr. Allegato n. 17) è emerso che la successione relativa all'immobile in oggetto **non risulta mai stata presentata e né trascritta**. La sua quota di proprietà di 24/36 (18/36 in forza della compravendita del 1983 e 6/36 dall'eredità della moglie), per legge andrebbe divisa equamente tra i 6 figli (tutti viventi al momento del decesso del padre) e precisamente 4/36 a ciascun figlio. Pertanto la quota di proprietà di 4/36 dell'eredità paterna, sommata alla quota di 2/36 dell'eredità materna risulta essere pari a 6/36 → 1/6 a ciascun figlio.

Dalle visure ipotecarie però è emerso che, invece, risulta presentata una successione per legge in data 02.09.2004 e trascritta in data 22.01.2005 ai nn. 3148/2103 **relativamente ad altro immobile** sito in Castel Volturno del quale successivamente viene trascritta accettazione tacita di eredità in data 19.05.2015 ai nn. 13983/10857.

A parere dell'esperto tale lotto n. 3 NON RISULTA VENDIBILE in quanto manca la continuità delle trascrizioni. In particolare non è stata presentata la successione della sig.ra Iovine Ida, così come in seguito non è stata presentata la successione del sig. [REDACTED] Nardiello. La quota ideale in testa ai sig. [REDACTED] e [REDACTED] Nardiello, a valle delle successioni da presentare, risulta essere di 1/6 ciascuno. Lo scrivente procederà pertanto alla descrizione e alla stima della quota ideale spettante ai sig. [REDACTED] e [REDACTED] lasciando a codesto rispettabile Giudice le determinazioni che riterrà opportuno adottare in merito alla vendibilità di detto immobile.

L'esperto inoltre ha sovrapposto le planimetrie catastali *-tratto nero-* (Cfr. Allegato 20), con il rilievo dello stato di fatto *-tratto rosso-*, in modo da rilevarne facilmente le eventuali difformità (Cfr. Allegato 11.7). Dal confronto tra i rilievi effettuati dal sottoscritto e le planimetrie catastali delle unità in oggetto, reperite presso l'Agenzia delle Entrate di Caserta (ex Catasto), è emerso che, lo stato di fatto non è conforme alle planimetrie catastali agli atti in ordine ad una diversa distribuzione degli spazi interni.

Per la regolarizzazione catastale e previa sanatoria urbanistica bisognerebbe presentare un Docfa per diversa distribuzione degli spazi interni con un costo approssimativo comprensivo di spese catastali e degli oneri dovuti pari ad **€ 800,00**

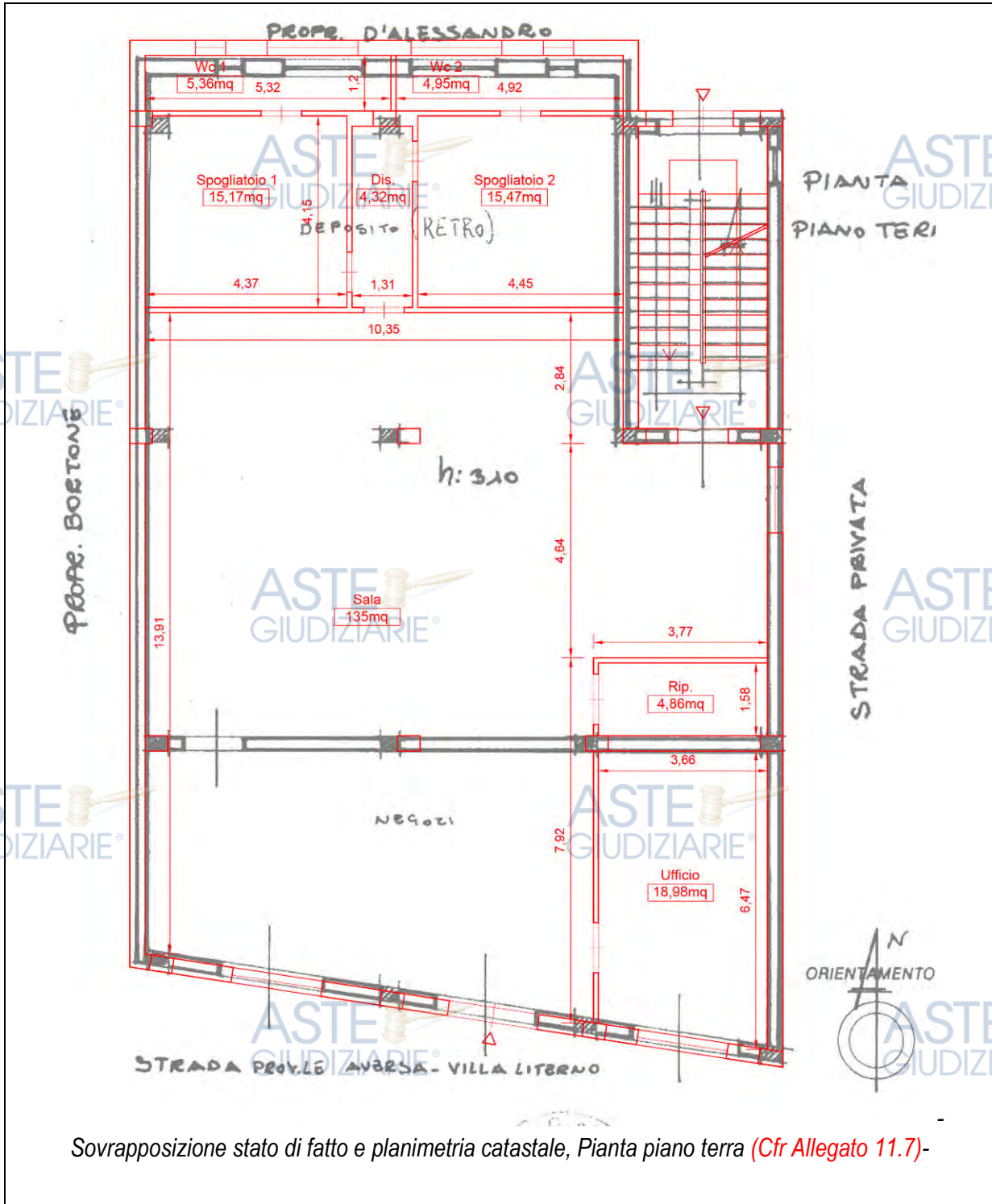

Sovrapposizione stato di fatto e planimetria catastale, Pianta piano terra (Cfr Allegato 11.7)-



ASTE
GIUDIZIARIE®

ASTE
GIUDIZIARIE®

QUESITO n. 4: verificare la regolarità del bene o dei pignorati sotto il profilo edilizio ed urbanistico.

---LOTTO N.3---

A seguito delle ricerche effettuate presso l'UTC del comune di Villa Literno è emerso che l'area nella quale ricadono gli immobili, di cui al presente lotto, ricade nella zona omogenea "**B - Residenziale di completamento**" del vigente strumento urbanistico.

In merito alla regolarità dei beni, sotto il profilo edilizio ed urbanistico, dalle ricerche effettuate presso l'UTC del comune di Villa Literno, è emerso che l'intero stabile formato da un piano cantinato destinato ad autorimessa, un piano terra ad uso commerciale e due piani ad uso residenziale risulta realizzato abusivamente e, in seguito, risulta presentata una richiesta di condono prot. 4346 del 31.05.1986 a nome del sig. ██████████ (Cfr. **Allegato n.21**). Dalla consultazione di detta richiesta è emerso che le opere sono state ultimate nel 1983, così come indicato nella domanda di condono per un'attività commerciale di 330,44 mq; non sono presenti grafici allegati a tale istanza.

Tale pratica risulta istruita e, in data 20.06.1998, vengono richieste le seguenti integrazioni per la definizione della stessa:

1. Rilievo delle opere oggetto di condono
2. Documentazione fotografica con lo stato dei lavori
3. Relazione tecnica giurata descrittiva delle opere da realizzare nel caso che l'immobile oggetto di sanatoria risulta ultimato a rustico, ma non ancora ultimato
4. Certificato catastale
5. Certificato di iscrizione alla C.C.I.A.A. o equipollente
6. Ricevute dei versamenti dell'oblazione dichiarata
7. Ricevute dei versamenti oneri concessori
8. Dichiarazione sostitutiva di atto notorio attestante
 - a. Il titolo per la richiesta di condono (proprietario, usufruttuario)
 - b. Anno di inizio lavori di costruzione dell'immobile e di ultimazione a rustico ai sensi dell'art. 31 della Legge 47/85
 - c. Esistenza o meno di eventuali vincoli

d. Esistenza o meno di eventuali provvedimenti di repressione edilizia emessi a carico anche di persone diverse dal richiedente, per l'immobile oggetto di condono

9. Versamento dell'Oblazione pari a £ 11.895.840

10. Versamento degli oneri concessori £11.433.220

11. Versamento diritti di segreteria £1.000.000

12. 1 marca da bollo

13. Istanza per l'ottenimento del certificato di abitabilità

A valle di questa richiesta di integrazione documentale per la pratica **non risulta mai stata integrata.**

Dalla documentazione reperita in sede di sopralluogo sono stati esibiti n. 20 bollettini da £298.000 cadauno relativi all'oblazione intestati a [REDACTED]. In sede di presentazione l'oblazione era stata calcolata in £ 5.947.920 e risultano versati £5.960.000. In sede di istruttoria l'oblazione è stata determinata in £11.895.840 pertanto risulta ancora da versare la somma di **£5.935.840 che rivalutata con gli interessi dal maggio 83 a settembre 23 è pari a €15.696,26.**

Gli oneri concessori da versare risultano essere pari a £11.433.220 **che rivalutati con gli interessi dal maggio 83 a settembre 23 è pari a €30.233,02.**

Inoltre risultano ancora da versare i diritti di segreteria pari a €516,00 e una marca da bollo da €16,00

In conclusione la somma da versare tra diritti, oblazione, oneri e bolli ammonta a circa €46.461,28 oltre le spese tecniche, l'iva e la cassa come per legge approssimate ad €5.000,00. Pertanto per definire tutta la pratica di condono bisognerebbe affrontare una spesa di circa €51.500,00.

Non è stato possibile effettuare alcuna sovrapposizione grafica tra lo stato dei luoghi e quello relativo alla richiesta di condono in quanto non risulta depositato alcun grafico. Lo scrivente però ha verificato che la superficie oggetto di condono è pari a 330,44 mq e il volume sul quale l'UTC ha calcolato gli oneri concessori è pari a 1.156,54 mc (superficie 330,44mq x l'altezza di 3,50 m =1156,54 mc). Dal rilievo dello stato di fatto è emerso che la superficie lorda dell'intero piano terra è pari a circa 230 mq (escluso il vano scala) con un'altezza netta interna di 3,00m. Pertanto la superficie lorda del locale



commerciale accertata in sede di sopralluogo (circa 230 mq) risulta essere inferiore a quella oggetto di richiesta di sanatoria (330,44 mq).

Pertanto per ottenere la Concessione Edilizia in Sanatoria bisognerebbe integrare tutta la documentazione richiesta dall'UTC nel 1998. A valle di detta richiesta andrebbe presentata un'ulteriore **C.I.L.A. in sanatoria per la sola diversa distribuzione degli spazi interni con costi approssimati ad € 3.500,00** comprensiva dei diritti e delle spese tecniche, in quanto la situazione dello stato dei luoghi è difforme rispetto alle planimetrie catastali presentate nel 1994.



QUESITO n. 5: procedere alla valutazione dei beni.

---LOTTO N.3---

Lo scrivente, in risposta al presente quesito, ha operato secondo i criteri dettati dall'International Valuation Standards (IVS) e recepiti in Italia dal Codice delle Valutazioni Immobiliari di Tecnoborsa. In particolare secondo l'International Valuation Standards (IVS): *"Il valore di mercato è l'importo stimato al quale un determinato immobile può essere compravenduto alla data della stima, posto che l'acquirente e il venditore hanno operato in modo indipendente, non condizionato e nel proprio interesse, dopo un'adeguata attività di marketing durante la quale entrambe le parti hanno agito con eguale capacità, con prudenza e senza alcuna costrizione"*.

Tale valore di mercato (**Vm**) può essere determinato attraverso i metodi di:

1. **Market Approach** che rappresenta una procedura sintetica di comparazione tra il bene oggetto di stima e una serie di immobili, simili o assimilabili a quello da stimare, per i quali si è a conoscenza del reale prezzo di mercato;
2. **Income Approach** che comprende i metodi, le tecniche e le procedure per analizzare la capacità di generare benefici monetari di un immobile e la possibilità di convertire questi benefici in valore capitale;
3. **Cost Approach** che mira a determinare il valore di un immobile attraverso la somma del valore del suolo e del costo di ricostruzione (o riproduzione) dell'edificio eventualmente deprezzato per la vetustà e per l'obsolescenza.

Il criterio di valutazione che l'esperto ritiene idoneo al caso di specie è il metodo di confronto (**Market Approach**) che, conoscendo il valore di mercato di immobili aventi caratteristiche simili o assimilabili a quelle relative ai beni oggetto di stima, consente di individuare un valore unitario (**Vu**) dell'immobile, a cui verranno applicati degli opportuni coefficienti di differenziazione (**k**) a seconda delle caratteristiche intrinseche ed estrinseche dell'immobile pignorato.

I coefficienti utilizzati per valutare le caratteristiche, intrinseche ed estrinseche, sono così sintetizzati:

1) *Caratteristiche di localizzazione:*

LOCALIZZAZIONE	COEFFICIENTE (k)
PREGIATA	1.10
CENTRALE	1.05
SEMICENTRALE	1.00
PERIFERICA	0.90
AGRICOLA	0.80
COLLEGAMENTI	
OTTIMI	1.10
BUONI	1.05
SUFFICIENTI	1.00
MEDIOCRI	0,85
SCADENTI	0,70

2) *Caratteristiche di posizione:*

ORIENTAMENTO PREVALENTE	COEFFICIENTE (k)
SUD --- SUD/EST --- SUD/OVEST	1.00
EST --- OVEST	0,95
NORD/EST --- NORD/OVEST	0,90
NORD	0,85

3) *Caratteristiche tipologiche:*

VETUSTÀ	COEFFICIENTE (k)	
1 - 10 ANNI	1,00	
10 - 30 ANNI	0,95	
30 - 60 ANNI	0,90	
OLTRE 60 ANNI	0,85	
TIPOLOGIA COSTRUTTIVA		
TECNICA COSTRUTTIVA MODERNA	1.05	
TECNICA COSTRUTTIVA SUPERATA	0.90	
TECNICA COSTRUTTIVA DEL TUTTO SUPERATA	0,80	
LIVELLO DI PIANO		
	COEFFICIENTE (k)	
	CON ASCENSORE	SENZA ASCENSORE
PIANO SEMINTERRATO	0.80	0.80
PIANO TERRA/RIALZATO	0.90	0.90
PIANO PRIMO	0.94	0.92
PIANO SECONDO	0.96	0.90
PIANO TERZO	0.98	0.80
PIANI QUARTO	1.00	0.70
PIANO QUINTO	1.10	0.50
PIANO SESTO O SUPERIORI	1.10	0.40

	IMPIANTI	INFISSI	PAVIMENTI	SERVIZI IGIENICI	FINITURE
BUONI	1.05	1.05	1.05	1.05	1.05
NORMALI	1.00	1.00	1.00	1.00	1.00
MEDIOCRI	0.90	0.90	0.90	0.90	0.90
SCADENTI	0.80	0.80	0.80	0.80	0.80
PARCHEGGIO			COEFFICIENTE (k)		
BOX E POSTO AUTO ESCLUSIVI			1.10		
BOX AUTO			1.00		
POSTO AUTO ESCLUSIVO			0.95		
POSTO AUTO IN CORTILE COMUNE			0.90		
PARCHEGGIO SU SUOLO PUBBLICO			0.85		
MANUTENZIONE			COEFFICIENTE (k)		
DISCRETA			1.05		
SUFFICIENTE			1.00		
MEDIOCRE			0.90		
INSUFFICIENTE			0.80		

4) Caratteristiche di tipo produttivo

POSSESSO	COEFFICIENTE (k)
LIBERO	1.00
OCCUPATO DAL PROPRIETARIO	0.90
OCCUPATO DA TERZI	0.85
VINCOLI	COEFFICIENTE (k)
NON PRESENTI	1.00
PRESENTI	0.90

Per l'individuazione del valore di mercato del presente lotto l'esperto ha effettuato opportune indagini presso le locali Agenzie Immobiliari, nonché consultando i dati dell'Agenzia delle Entrate (Osservatorio Mercato Immobiliare) e i dati reperiti via web (BorsinoImmobiliare.it, Immobiliare.it, FIAIP, etc), al fine di conoscere il prezzo di mercato, riferito al metro quadro, di immobili simili a quello oggetto della presente stima. Nel seguente prospetto sintetico vengono riportati i risultati delle indagini compiute:

FONTE	DESCRIZIONE	Valore Unitario €/mq	Valore Unitario adottato €/mq
www.agenziaentrate.gov.it Osservatorio Mercato Immobiliare (Cfr. Allegato n.13.3)	Abitazioni civili assimilabili anche per i locali commerciali	Min 650 €/mq Max 950 €/mq	800 €/mq
www.requot.com (Cfr. Allegato n.13.4)	Abitazioni civili assimilabili anche per i locali commerciali	Min 650 €/mq Max 950 €/mq	800 €/mq
www.cercasicasa.it (Cfr. Allegato n.13.4)	Locale commerciale	800 €/mq	800 €/mq
<i>Valore Medio = (800+800+800) €/mq :3 = 800 €/mq</i>			

Al valore medio ottenuto considerate le caratteristiche dell'immobile il sottoscritto ritiene congruo assumere un valore unitario di **800,00 €/mq**, a cui verranno applicati opportuni coefficienti di differenziazione (k) a seconda delle caratteristiche intrinseche ed estrinseche dell'immobile pignorato.

Nella seguente tabella vengono sintetizzati i coefficienti utilizzati dal sottoscritto:

RIEPILOGO COEFFICIENTI															
LOCALIZZAZIONE	COLLEGAMENTI	ORIENTAMENTO	VETUSTÀ	TIPOLOGIA	LIVELLO	IMPIANTI	INFISSI	PAVIMENTI	SERVIZI IGIENICI	FINITURE	PARCHEGGIO	MANUTENZIONE	POSSESSO	VINCOLI	ALTRO
1,00	0,85	1,00	0,90	0,90	0,902	0,90	0,90	0,90	0,90	0,90	0,85	0,90	0,90	1,00	-
COEFFICIENTE COMPLESSIVO MEDIO K = 0.913															

--- STIMA DEL LOTTO N. 3 ---

Avendo individuato il valore unitario ($V_u = 800,00 \text{ €/mq}$), valutato il coefficiente complessivo medio ($k = 0.913$) e conoscendo la superficie commerciale, ($S_c = 224,52 \text{ mq}$, calcolata come da norma UNI 10750), il valore di mercato (V_m) può essere determinato attraverso la seguente formula matematica:

$$V_m = V_u \times K \times S_c \rightarrow 800,00 \text{ €/mq} \times 0.913 \times 224,52 \text{ mq} = \text{€ } 163.989,41$$

Come da prassi in vigore presso la sezione Esecuzione Immobiliari del Tribunale di Santa Maria Capua Vetere lo scrivente, tenendo conto delle differenze esistenti tra la vendita al libero mercato e la vendita forzata dell'immobile, ha applicato una riduzione del 15% allo scopo di rendere appetibile e competitivo l'acquisto in sede di vendita.

$$Vm = € 163.989,41 \times 15\% = € 24.598,41 \rightarrow € 163.989,41 - € 24.598,41 = € 139.391,00$$

A tale valore andranno detratti i costi per la regolarizzazione catastale e urbanistica e precisamente:

- REGOLARIZZAZIONE CATASTALE: € 800,00
- REGOLARIZZAZIONE URBANISTICA: (€ 51.500,00 + € 3.500,00) = € 55.000,00

Pertanto

$$Vm = € 139.391,00 - (800 + 55.000) =$$

$$Vm = € 83.591,00$$

Il più probabile valore di mercato dell'immobile risulta essere € 83.591,00. La quota di diritto spettante ai sig. Madonna Massimo e Umberto è pari complessivamente a 2/6 e pertanto si avrà:

$$Vm = € 83.591,00 \times 2/6 = 27.863,66$$

In conclusione il valore di mercato del LOTTO 3, arrotondato per eccesso, risulta essere €28.000,00



QUESITO n. 6: procedere alla predisposizione di schema sintetico-descrittivo del lotto.

LOTTO N.3: Quota di 2/6 di proprietà di locale commerciale al piano terra sito nel comune di Villa Literno su Strada Provinciale Aversa – Villa Literno, n 223; **il locale commerciale**, attualmente adibito a palestra, è composto da un'ampia sala, ufficio, ripostiglio, disimpegno e due spogliatoi con annessi servizi, per una superficie utile di circa **204 mq** ed un'altezza di 3,00 m; confina a nord con cortile e con Foglio 14 p.IIa 355, a ovest con fabbricato Foglio 14 p.IIa 5208, a sud con vvia provinciale Aversa-Villa Literno e ad est con traversa di via dei Mille; è riportato nel **C.F. del Comune di Villa Literno al Foglio 14, p.IIa 5051, sub 2 cat. C/1**; il descritto stato dei luoghi non corrisponde alla consistenza catastale in ordine ad una diversa distribuzione degli spazi interni; vi è Richiesta di condono ai sensi della L.47/85 prot. 4346 del 31.05.1986 cui non è stato possibile confrontare lo stato dei luoghi in quanto non è presente alcun grafico allegato a detta istanza, ma, la superficie rilevata dallo scrivente risulta essere inferiore a quella per la quale si richiede la sanatoria; non risultano ordini di demolizione dell'immobile.

PREZZO BASE euro 28.000,00



E. CONCLUSIONI

Il sottoscritto, come richiesto dal Curatore fallimentare, ha allegato alla presente relazione tutta la documentazione reperita inserendo il tutto su supporto informatico (Cd-rom). L'elaborato peritale completo è stato inviato a mezzo di posta certificata all'indirizzo del fallimento f47.2016santamariacapuavetere@pecfallimenti.it e alla pec del curatore fallimentare francesco.petrella74@avvocatismcv.it (Cfr. Allegato n.27)

Il sottoscritto arch. Sebastiano Nardiello ringrazia la S.V.Ill.ma per la fiducia accordatagli e ritenendo di aver svolto completamente il mandato ricevuto, rassegna la presente Relazione di Stima rimanendo a disposizione per eventuali chiarimenti.

S. Maria C. V. Settembre 2023

Il Tecnico
Arch. Sebastiano Nardiello



**ELENCO ALLEGATI**

PROGRESSIVO	DESCRIZIONE ALLEGATI
ALLEGATO N. 1	Lotto 1 - Visura Catastale p.lla 1095 sub 1
ALLEGATO N. 2	Lotto 1 - Visura Catastale p.lla 1095 sub 2
ALLEGATO N. 3	Lotto 2 - Visura Catastale p.lla 5003
ALLEGATO N. 4	Lotto 3 - Visura Catastale p.lla 5051 sub 2
ALLEGATO N. 5	Lotto 4 - Visura Catastale p.lla 5051 sub 3
ALLEGATO N. 6	Lotto 5 - Visura Catastale p.lla 5051 sub 4
ALLEGATO N. 7	Lotto 6 - Visura Catastale p.lla 5051 sub 5
ALLEGATO N. 8.1	Lotto 1 Rilievo piano terra
ALLEGATO N. 8.2	Lotto 1 Rilievo piano primo
ALLEGATO N. 8.3	Lotto 1 Rilievo piano secondo
ALLEGATO N. 8.4	Lotto 1 Rilievo piano terra (giardino)
ALLEGATO N. 8.5	Lotto 2 Rilievo piano cantinato
ALLEGATO N. 8.6	Lotto 2 Rilievo piano terra
ALLEGATO N. 8.7	Lotto 2 Rilievo piano primo
ALLEGATO N. 8.8	Lotto 2 Rilievo piano secondo
ALLEGATO N. 8.9	Lotto 3 Rilievo piano terra
ALLEGATO N. 8.10	Lotto 4 Rilievo piano primo
ALLEGATO N. 8.11	Lotto 5 Rilievo piano secondo
ALLEGATO N. 8.12	Lotto 6 Rilievo piano seminterrato
ALLEGATO N. 9	Lotto 1 Atto di donazione Luigi Ventrosini del 31.12.1991
ALLEGATO N. 10	Lotto 1 - Planimetria Catastale p.lla 1095 sub 1
ALLEGATO N. 11.1	Lotto 1 - Sovrapposizione grafica piano terra
ALLEGATO N. 11.2	Lotto 1 - Sovrapposizione grafica piano primo
ALLEGATO N. 11.3	Lotto 2 - Sovrapposizione grafica piano terra
ALLEGATO N. 11.4	Lotto 2 - Sovrapposizione grafica piano primo
ALLEGATO N. 11.5	Lotto 2 - Sovrapposizione grafica piano secondo
ALLEGATO N. 11.6	Lotto 2 - Sovrapposizione grafica piano interrato
ALLEGATO N. 11.7	Lotto 3 - Sovrapposizione grafica piano terra
ALLEGATO N. 11.8	Lotto 4 - Sovrapposizione grafica piano primo
ALLEGATO N. 11.9	Lotto 5 - Sovrapposizione grafica piano secondo
ALLEGATO N. 11.10	Lotto 6 - Sovrapposizione grafica piano seminterrato
ALLEGATO N. 12	Lotto 1 Richiesta di condono prot.827 del 30.09.1986
ALLEGATO N. 13.1	Quote OMI Casal di Principe
ALLEGATO N. 13.2	Quote Requot Casal di principe
ALLEGATO N. 13.3	Quote OMI Villa Literno
ALLEGATO N. 13.4	Quote Requot Villa Literno
ALLEGATO N. 13.5	Quote cercasicasa.it
ALLEGATO N. 14	Lotto 2 Atto compravendita del 16.10.1960
ALLEGATO N. 15	Lotto 2 - Planimetria Catastale p.lla 5003
ALLEGATO N. 16	Visura ipotecaria sintetica Iovine Ida
ALLEGATO N. 17	Visura ipotecaria sintetica Madonna Nicola
ALLEGATO N. 18	Lotto 2 Certificazione UTC Casal di Principe
ALLEGATO N. 19	Lotto 3-4-5-6 Nota di trascrizione atto 1983
ALLEGATO N. 20	Lotto 3 - Planimetria Catastale p.lla 5051 sub 2
ALLEGATO N. 21	Lotto 3 Richiesta di condono prot.4346 del 31.05.1986
ALLEGATO N. 22	Lotto 4 - Planimetria Catastale p.lla 5051 sub 3
ALLEGATO N. 23	Lotto 4 Richiesta di condono prot.4345 del 31.05.1986
ALLEGATO N. 24	Lotto 5 - Planimetria Catastale p.lla 5051 sub 4
ALLEGATO N. 25	Lotto 5 Richiesta di condono prot.4347 del 31.05.1986
ALLEGATO N. 26	Lotto 6 - Planimetria Catastale p.lla 5051 sub 5



ASTE
GIUDIZIARIE®

ASTE
GIUDIZIARIE®

ALLEGATO N. 27	Ricevute Pec di invio relazione
ALLEGATO N. 28	Nota spese
ALLEGATO N. 29	Richiesta liquidazione

ASTE
GIUDIZIARIE®

ASTE
GIUDIZIARIE®

ASTE
GIUDIZIARIE®

ASTE
GIUDIZIARIE®

ASTE
GIUDIZIARIE®

ASTE
GIUDIZIARIE®

ASTE
GIUDIZIARIE®

ASTE
GIUDIZIARIE®

ASTE
GIUDIZIARIE®

ASTE
GIUDIZIARIE®

ASTE
GIUDIZIARIE®

ASTE
GIUDIZIARIE®

ASTE
GIUDIZIARIE®

ASTE
GIUDIZIARIE®