

Luigi Menale architetto

Via S. Audeno, 49

AVERSA (CE) 81031

tel.081.813.05.04 cell.338.92.92.219

e-mail: luigimenale@gmail.com

TRIBUNALE DI NAPOLI NORD
SEZIONE ESECUZIONI IMMOBILIARI
Procedura R.G.E. n. 297/2019

Procedura promossa da: Fallimento xxxxxxxxxx

Contro: Omissis.

G.E. dott.ssa Fabrizia Fiore. xxxx

Perizia immobiliare del
LOTTO N. 1

Locale commerciale sito in Afragola
alla via Papa Giovanni XXIII n. 19, 21, 23.



Publicazio
ripubblicazione o ripro

Premessa

Il sottoscritto architetto Luigi Menale con studio in Aversa alla via Sant'Audeno n. 49, iscritto all'Albo degli architetti della Provincia di Caserta al n. 634, nominato quale esperto stimatore, ha effettuato sopralluoghi, unitamente al custode giudiziario, presso i cespiti oggetto della presente procedura di espropriazione immobiliare. Sulla scorta della documentazione agli atti e dai vari accertamenti eseguiti redige la presente perizia immobiliare.

1° QUESITO: identificare i diritti reali ed i beni oggetto del pignoramento.

L'esperto deve precisare quali siano i **diritti reali** (piena proprietà, nuda proprietà, usufrutto, intera proprietà, quota di $\frac{1}{4}$, $\frac{1}{8}$ ecc.) ed i **beni oggetto del pignoramento**.

In ordine al primo profilo (**diritti reali pignorati**), l'esperto deve precisare se il diritto reale indicato nell'atto di pignoramento corrisponda a quello in titolarità dell'esecutato in forza dell'atto d'acquisto trascritto in suo favore.

Al riguardo:

- qualora l'atto di pignoramento rechi l'indicazione di un **diritto di contenuto più ampio** rispetto a quello in titolarità dell'esecutato (ad esempio piena proprietà in luogo della nuda proprietà o dell'usufrutto o della proprietà superficaria; intera proprietà in luogo della quota di $\frac{1}{4}$; quota di $\frac{1}{8}$ in luogo della minor quota di $\frac{1}{4}$, ecc.), l'esperto proseguirà nelle operazioni di stima assumendo come oggetto del pignoramento il diritto quale effettivamente in titolarità del soggetto esecutato (anche ai fini della stima);

- qualora l'atto di pignoramento rechi l'indicazione di un **diritto di contenuto meno ampio** rispetto a quello in titolarità dell'esecutato (ad esempio nuda proprietà in luogo della piena proprietà conseguente al consolidamento dell'usufrutto; quota di $\frac{1}{4}$ in luogo dell'intera proprietà; quota di $\frac{1}{8}$ in luogo della maggior quota di $\frac{1}{4}$, ecc.), l'esperto sospenderà le operazioni di stima, dandone immediata comunicazione al G.E. per le determinazioni sul proseguo.

In ordine al secondo profilo (**beni pignorati**), in risposta al presente quesito l'esperto deve precisare unicamente l'oggetto del pignoramento assumendo come riferimento i dati di identificazione catastale indicati nell'atto di pignoramento (senza procedere alla descrizione materiale del bene, descrizione alla quale dovrà invece procedersi separatamente in risposta al quesito n. 2).

Al riguardo:

- nell'ipotesi di "**difficoltà formali**" dei dati di identificazione catastale (**dati indicati nell'atto di pignoramento diversi da quelli agli atti del catasto alla data del pignoramento medesimo**), l'esperto dovrà precisare la **difficoltà riscontrata**:

- nel caso in cui l'atto di pignoramento rechi l'indicazione del bene con **dati di identificazione catastali completamente errati** (indicazione di foglio catastale inesistente o corrispondente ad altra zona; indicazione di p.l.a. catastale inesistente o corrispondente a bene non in titolarità dell'esecutato; indicazione di sub. catastale inesistente o corrispondente a bene non in titolarità dell'esecutato), l'esperto sospenderà le operazioni di stima, dandone immediata comunicazione al G.E. per le determinazioni sul proseguo (depositando altresì la documentazione acquisita);
- nel caso in cui l'atto di pignoramento rechi l'indicazione del bene secondo una **consistenza catastale non omogenea** rispetto a quella esistente alla data del pignoramento (segnatamente: indicazione del bene con i dati del Catasto Terreni ladrove sul terreno vi era già stata edificazione di fabbricato oggetto di autonoma individuazione al Catasto Fabbricati), l'esperto sospenderà le operazioni di stima, dandone immediata comunicazione al G.E. per le determinazioni sul proseguo (depositando altresì la documentazione acquisita);
- nel caso in cui l'atto di pignoramento rechi l'indicazione del bene secondo una **consistenza catastale omogenea ma differente** rispetto a quella esistente alla data del pignoramento (indicazione di p.l.a. del C.F. o del C.T. già soppressa e sostituita da altra p.l.a.; indicazione di sub. del C.F. già soppresso e sostituito da altro sub.), l'esperto preciserà:
 - se la variazione catastale intervenuta prima del pignoramento abbia avuto carattere **essenzialmente sostanziale** (nel senso cioè che non abbia comportato variazione della planimetria catastale corrispondente: ad esempio, variazione per modifica identificativo-allineamento mappe), nel qual caso l'esperto proseguirà nelle operazioni di stima;
 - se la variazione catastale intervenuta prima del pignoramento abbia avuto carattere **essenzialmente formale** (nel senso cioè che abbia comportato variazione della planimetria catastale corrispondente: ad esempio, fusione e modifica), l'esperto informerà immediatamente il G.E. per le determinazioni sul proseguo, producendo tutta la documentazione necessaria per la valutazione del caso;

- nell'ipotesi di "**difficoltà sostanziali**" dei dati di identificazione catastale (**difficoltà della situazione di fatto rispetto alla planimetria di cui ai dati di identificazione catastale**: ad esempio, fabbricato interamente non accatastrato al C.F.; vari non indicati nella planimetria; diversa distribuzione di fatto dei vani, ecc.), l'esperto proseguirà nelle operazioni di stima assumendo come oggetto del pignoramento il bene quale effettivamente esistente (inviando alla risposta al quesito n. 3 per l'esatta descrizione delle difficoltà riscontrate).

In ogni caso, l'esperto deve assumere come dati di riferimento unicamente l'indicazione del **comune censuario, foglio, p.l.a. e sub. catastali**.

I **dati di altro tipo** (rendita catastale; classamento; ecc.) e le **relative modifiche** non devono essere presi in considerazione dall'esperto.

In particolare, quindi, le **variazioni intercorse** quanto alla **rendita, classamento, ecc.** non devono essere riportate nel testo della relazione.

Al fine dell'esatta individuazione dei fabbricati e dei terreni oggetto di pignoramento, l'esperto stimatore deve sempre effettuare una **sovrapposizione delle ortofoto o delle foto satellitari**, reperibili anche sul web, con le mappe catastali elaborate dal SOGEL.

L'esperto deve darne esplicitamente atto nella relazione in risposta al presente quesito ed inserire le **sovrapposizioni** (in formato pdf) **nel testo della relazione, che negli allegati alla stessa**.

Publicazione
ripubblicazione o ripro

Nel caso in cui i beni oggetto di pignoramento siano interessati (in tutto od in parte) da procedure di **espropriazione per pubblica utilità**, l'esperto acquisirà la relativa documentazione presso gli uffici competenti e fornirà adeguata descrizione delle posizioni interessate dalle dette procedure (tralasciando dalla descrizione).

In risposta a tale quesito, l'esperto deve poi procedere alla **formazione** – sulla base delle caratteristiche dei beni pignorati ed in ogni caso in modo da assicurare la maggiore appetibilità sul mercato degli stessi – di **uno o più lotti per la vendita**, indicando per ciascun immobile compreso nel lotto almeno **tre confini** ed i **dati di identificazione catastale** (con indicazione in tal caso, unicamente dei dati di identificazione attuali).

I confini dei beni devono essere menzionati con precisione, preferibilmente mediante l'esatta indicazione dei dati catastali degli immobili confinanti (foglio, p.la, sub) od altri elementi certi (ad esempio: via, strada; ecc.). L'esperto non deve limitarsi a riportare genericamente la dizione "immobile confinante con fondo agricolo con proprietà aliene, ecc."

Nella **formazione dei lotti**, laddove sia indispensabile e comunque per via istanza scritta da rivolgersi al C.E.P. (in cui siano specificamente indicate e motivate le esigenze di indispensabilità) ed autorizzazione dello stesso, procederà altresì alla realizzazione del fisionamento e dell'accatastamento, allegando alla relazione estimativa i tipi debitamente approvati dall'Ufficio Tecnico Erariale.

Nella formazione dei lotti (unico o plurimi) l'esperto deve assicurare la maggiore appetibilità dei beni. In particolare, la suddivisione in lotti deve essere evitata laddove l'individuazione di un unico lotto renda più appetibile il bene sul mercato. In ogni caso, l'esperto deve evitare nei limiti del possibile la costituzione di servitù di passaggio.

Proprietà e formazione dei lotti

La procedura di espropriazione immobiliare interessa **due locali commerciali**, ubicati rispettivamente in Afragola, via Papa Giovanni XXIII nn. 19-21-23, e Casoria via Alcide De Gasperi n. 57, **un locale deposito** in Afragola, via Don Giovanni Bosco n. 9 e **due terreni**, consistenti in due particelle di esigua consistenza, in Casoria contrada Luce.

I cespiti sono di proprietà di Omissis.

Trattandosi di unità immobiliari indipendenti e autonomamente utilizzabili si è ritenuto appropriato formare i seguenti 4 distinti lotti.

LOTTO n.1 Locale commerciale al piano terra ubicato in Afragola, via Papa Giovanni XXIII ai nn. 19, 21, 23. L'unità immobiliare confina con corridoio condominiale a sud, con via Papa Giovanni XXIII a nord, con proprietà Omissis a ovest e a est; è riportata all'Agenzia del Territorio, sezione fabbricati, del Comune di Afragola al foglio 10, p.la 1563, sub 5 cat. C/1 (**oggetto del presente fascicolo**).

LOTTO n. 2 Locale commerciale al piano terra ubicato in Casoria, via Alcide De Gasperi n. 57. L'unità immobiliare è riportata all'Agenzia del Territorio, sezione fabbricati, del Comune di Casoria al foglio 4, p.la 1006, sub 1 cat. C/1.

LOTTO n.3 Locale deposito al piano interrato ubicato in Afragola, via Don Giovanni Bosco n. 9. L'unità immobiliare è riportata all'Agenzia del Territorio, sezione fabbricati, del Comune di Afragola al foglio 10, p.la 1563, sub 59 cat. C/2.

LOTTO n. 4 Due terreni, consistenti in due particelle di esigua consistenza, in Casoria contrada Luce. I lotti sono riportati nel C.T. del Comune di Casoria al foglio 9, p.la 446 di centiare 47 e p.la 496 di centiare 71.

Publicazione
ripubblicazione o riproduzione

LOTTO n. 1 OGGETTO DEL PRESENTE FASCICOLO

Il bene oggetto del "Lotto 1" consiste in un locale commerciale ubicato in Afragola alla via Papa Giovanni XXIII ai nn. 19, 21, 23.

Diritto reale

Il diritto reale indicato nell'atto di pignoramento corrisponde a quello in titolarità degli esecutati in forza degli atti trascritti in loro favore, precisamente:

Piena proprietà del locale commerciale in Afragola, via Papa Giovanni XXIII ai nn. 19, 21, 23.

Bene pignorato

Il bene è stato indicato nell'atto di pignoramento con i seguenti identificativi:

Locale commerciale in Afragola, via Papa Giovanni XXIII (Palazzo Sepe) ai nn. 19, 21, 23 censito al catasto fabbricati al fg. 10, particella 1563, sub. 5.

Difformità catastali

Tra la situazione reale e la planimetria catastale dell'unità immobiliare che costituisce il lotto n. 1 le difformità riscontrate consistono nella creazione di un deposito ubicato a sud del locale, e nell'eliminazione di due muri divisorii, sui lati est e ovest, che hanno determinato un collegamento diretto con altri due locali commerciali non interessati dalla presente procedura.

Individuazione dell'immobile

Dalla sovrapposizione tra le mappe catastali elaborate dalla SOGEI e le ortofoto satellitari reperite dal web, si è riscontrata l'esatta corrispondenza della sagoma del fabbricato.

ortofoto satellitare

mappa catasto terreni



Espropriazione per pubblica utilità

L'immobile non è interessato da espropri per pubblica utilità.

QUESTO n. 2: elencare ed individuare i beni componenti ciascun lotto, e, in base alla descrizione materiale di ciascun lotto.

L'esperto deve procedere alla descrizione materiale di ciascun lotto, indicando il numero identificativo di ogni immobile, della sua ubicazione (città, via, numero civico) e, per ogni immobile, il numero catastale, il numero di piani, le caratteristiche essenziali

Publicazione
ripubblicazione o ripro

perinenze (previo accostamento del vincolo pertinenziale sulla base delle planimetrie allegate alla domanda di costruzione presentata in catasto, della scheda catastale, delle indicazioni contenute nell'atto di acquisto nonché nella relativa nota di trascrizione e dei criteri oggettivi e soggettivi di cui all'art. 817 c.c.), degli accessori, degli eventuali millenari di parti comuni, specificando anche il contesto in cui essa si trovano, le caratteristiche e la destinazione della zona e dei servizi da essa offerti nonché le caratteristiche delle zone confinanti.

Con riguardo alle **perinenze** ed in linea di principio, l'esperto non procederà alla descrizione di beni dotati di autonomo identificativo catastale (salvo che si tratti di beni censiti come "beni comuni non censibili").

Con riferimento al singolo bene, devono essere indicate eventuali **dotazioni condominiali** (es. posti auto comuni; giardino; ecc.), la tipologia, l'altezza interna utile, la composizione interna, la superficie netta, il coefficiente utilizzato ai fini della determinazione della superficie commerciale, la superficie commerciale medesima, l'esposizione, le condizioni di manutenzione, le caratteristiche strutturali, nonché le caratteristiche interne di ciascun immobile, precisando per ciascun elemento l'attuale stato di manutenzione e - per gli impianti - la loro rispondenza alla vigente normativa e, in caso contrario, i costi necessari al loro adeguamento.

In particolare, l'esperto deve precisare se l'immobile sia dotato di **attestato di prestazione energetica** e quantificare - in caso di assenza - i costi per l'acquisizione dello stesso.

Per i terreni pignocati deve essere evidenziata la loro eventuale situazione di **fondi interclusi** (laddove circondati da fondi altrui e senza uscita sulla via pubblica) da terreni limitrofi appartenenti a terzi o comunque non oggetto della espropriazione in corso, anche se di proprietà dello stesso esecutato.

La medesima circostanza deve essere evidenziata in relazione ad esempio a fabbricati per i quali l'accesso con mezzi rotabili sia possibile solamente attraverso il passaggio su cotile di proprietà esclusiva di un terzo o dell'esecutato medesimo e che non sia stato pignocato. Nella descrizione dello stato dei luoghi in risposta al presente quesito, l'esperto **deve sempre inserire gli nel corpo della relazione (e non solamente tra gli allegati) un numero sufficiente di fotografie**. L'inserimento delle fotografie nel corpo della relazione mira infatti a rendere agevole la comprensione della descrizione fornita.

Le fotografie saranno altresì inserite tra gli allegati alla relazione.

In risposta al presente quesito, l'esperto deve procedere altresì alla predisposizione di **planimetria dello stato reale dei luoghi**. Anche la planimetria deve essere inserita sia in formato ridotto nel testo della relazione (in modo da rendere agevole la comprensione della descrizione fornita), sia in formato ordinario in allegato alla relazione medesima.

Identificazione

Locale commerciale ubicato al piano terra del fabbricato in Afragola alla via Papa Giovanni XXIII ai nn. 19, 21, 23.

Confini

L'unità immobiliare confina con corridoio condominiale a sud, con via Papa Giovanni XXIII a nord, con proprietà Omissis a ovest (sub 4) e a est (sub 6).

Dotazioni condominiali

In merito alle dotazioni condominiali risultano i proporzionali diritti sui seguenti beni: un immobile originariamente destinato a casa portiere - posto al piano terra entrando nell'androne sulla destra, contraddistinto catastalmente con sub 8 -, androne, cortili interni, porticato e le due scale condominiali. I terrazzi di copertura risultano di proprietà privata.

Caratteristiche della zona.

Afragola è un Comune della provincia di Napoli. Il territorio comunale ha un'estensione di 17,91 km², è posto a 43 m s.l.m. ed ha circa 65.500 abitanti. Storicamente rappresenta uno dei maggiori centri dell'entroterra napoletano, con una forte vocazione rurale. Oggi l'abitato prosegue senza soluzione di continuità a sud verso Napoli, a est verso il nolano e a nord e a ovest verso la provincia di Caserta, il suo agglomerato costituisce un'unicum urbano con Casoria, Cardito e Casalnuovo. Il bene oggetto della procedura espropriativa è posto ad ovest del territorio comunale, in zona totalmente urbanizzata, caratterizzata dalla presenza di servizi nelle immediate vicinanze. In merito ai collegamenti viari la città è servita dal casello Acerra - Afragola dell'autostrada A1 Milano - Napoli ed è interessata dal percorso della strada statale 162. La stazione ferroviaria cittadina è quella di Casoria - Afragola sulla linea Roma - Formia - Napoli, inoltre la mobilità urbana è garantita anche da autolinee pubbliche. Nella suddetta unità immobiliare interessata dalla procedura vi è sufficiente richiesta da parte del mercato immobiliare.

Publicazione
ripubblicazione o ripro

Descrizione del bene.

Il bene in oggetto consiste in un locale commerciale posto al piano terra del fabbricato sito in Afragola via Papa Giovanni XXIII. Esso fa parte di un più ampio fabbricato, avente struttura in c.a. e composto da 7 piani fuori terra con copertura a terrazzo piano. Il locale commerciale è posto al centro di altri due locali della stessa proprietà ma non interessati dalla presente procedura. Le tre unità immobiliari sono state unite tra loro e utilizzate da un'unica attività commerciale. Tale unificazione allo stato presenta le seguenti caratteristiche: l'accesso al locale avviene direttamente dal marciapiede della strada, attraverso l'adiacente unità immobiliare - lato ovest - civico n. 25 (non interessata dalla procedura); parte del deposito e l'accesso allo stesso ricadono nell'adiacente unità immobiliare - lato est- (anch'essa non interessata dalla procedura).

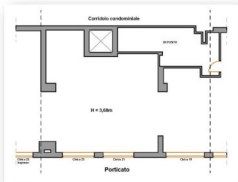

Il locale commerciale si compone di un ambiente principale con un deposito posto sul lato sud, ha tre vani porta, prospettanti sull'antistante porticato e marciapiede, essi sono protetti da infissi in metallo - acciaio - e vetro, e rappresentano vetrine per l'attività commerciale di "vendita di prodotti di prima infanzia" che utilizza attualmente l'immobile. Le rifiniture sono di buona qualità, le pareti sono

intonacate e tinteggiate, è dotato di controsoffitti in cartongesso e di impianto di climatizzazione. Da una verifica sommaria si è accertato che gli impianti non presentano anomalie di rilievo, pertanto si ritiene che essi siano sufficientemente adeguati.

Prospetto su strada

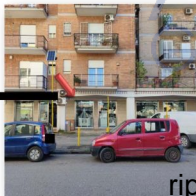

foto

Affaccio sul porticato



Publicazione
ripubblicazione o ripro



Analisi metrica delle superfici utili (nette calpestabili).

Ambiente principale mq. 58,35

Porzione di deposito mq. 10,50

Modalità di calcolo delle superfici commerciali.

Per il computo della superficie commerciale, sia che si tratti di immobile destinato ad uso residenziale sia che si tratti di immobile destinato ad uso commerciale si deve considerare:

- ⇒ la somma delle superfici coperte calpestabili comprensive delle quote delle superfici occupate dai muri interni e perimetrali;
- ⇒ le superfici ponderate ad uso esclusivo delle terrazze, balconi, patii e giardini;

Il computo delle superfici coperte deve essere effettuato con i criteri seguenti:

- a. 100 % delle superfici calpestabili;
- b. 100 % delle superfici pareti divisorie interne (non portanti);
- c. 50 % delle superfici pareti portanti interne e perimetrali.

Le quote percentuali indicate possono variare in rapporto alla particolare ubicazione dell'immobile, alle superfici esterne, le quali possono essere o meno allo stesso livello, alle superfici complessive esterne, le quali comunque non eccedano il 30% di quella coperta, fatti salvi tutti quei fattori incrementativi o decrementativi che caratterizzano il loro particolare livello di qualità ambientale".

Analisi metrica della superficie commerciale (S.C.).

La superficie commerciale totale del bene, calcolata con le modalità richiamate, è la seguente

$$S.C. = \text{mq } 78,50$$

QUESITO n. 3: procedere alla identificazione catastale del bene pig. mo. to.

L'esperto deve procedere all'identificazione catastale dei beni pignori per ciascun lotto.

Al riguardo, l'esperto:

Publicazione
ripubblicazione o ripro

- deve acquisire **estratto catastale anche storico** per ciascun bene aggiornato all'attualità, nonché la **planimetria catastale corrispondente** (precedendo SEMPRE al deposito della stessa tra gli allegati alla relazione o precisando eventualmente l'assenza della stessa agli atti del Catasto).

In particolare, nell'ipotesi in cui il primo atto d'acquisto anteriore di venti anni alla trascrizione del pignoramento (come indicato nella certificazione ex art. 567, secondo comma, c.p.c.) dovesse risultare antecedente alla meccanizzazione del Catasto, l'esperto dovrà produrre l'estratto catastale storico anche per il periodo precedente la meccanizzazione;

- deve ricostruire la **storia catastale** del bene, indicando le variazioni intervenute nel tempo e precisando – nel caso di immobili riportati in C.F. – la p.l.a del terreno identificato al C.T. sul quale il fabbricato sia stato edificato.

A questo proposito, è sempre necessario che l'esperto precisi tutti i passaggi catastali intervenuti dalla originaria p.l.a del C.T. alla p.l.a attuale del C.F. (**producendo sempre la relativa documentazione di supporto**);

- deve precisare l'**esatta rispondenza formale** dei dati indicati nell'atto di pignoramento e nella nota di trascrizione, nonché nel negozio di acquisto, con le risultanze catastali, analiticamente indicando le eventuali difformità (quanto a foglio, p.l.a e subalterno);

- deve indicare le **variazioni** (riguardanti esclusivamente i dati identificativi essenziali: comune censuario, foglio, p.l.a e subalterno) che siano state eventualmente richieste dall'esecutato o da terzi o disposte di ufficio e che siano intervenute in un **momento successivo rispetto alla trascrizione dei dati riportati costantemente nel pignoramento**, precisando:

- se a tali variazioni corrisponda una modifica nella consistenza materiale dell'immobile (ad esempio, accorpato o frazionamento di un vano o di una pertinenza dell'unità immobiliare che vengono accorpate ad un'altra; fusione di più subalterni), nel qual caso l'esperto informerà il G.E. per le determinazioni sul proseguo;
- se a tali variazioni non corrisponda una modifica nella consistenza materiale dell'immobile (ad esempio, riallineamento delle mappe).

In risposta al presente quesito, l'esperto deve precisare altresì le eventuali **difformità** tra la **situazione reale dei luoghi** e la **situazione riportata nella planimetria catastale corrispondente**.

Al riguardo, l'esperto:

- in primo luogo, deve procedere alla **sovrapposizione della planimetria** dello stato reale dei luoghi (predisposta in risposta al quesito n. 2) con la planimetria catastale;

- in secondo luogo, nel caso di riscontrate difformità:

- deve predisporre apposita **planimetria dello stato reale dei luoghi con opportuna indicazione grafica delle riscontrate difformità**, inserendo la detta planimetria sia in formato ridotto nel testo della relazione in risposta al presente quesito, sia in formato ordinario in allegato alla relazione medesima;
- deve quantificare i costi per l'eliminazione delle riscontrate difformità.

Identificazione catastale

Il bene è censito presso l'Agenzia del Territorio con i seguenti identificativi:

Comune di Afragola – sezione fabbricati

Foglio	Particella	Sub	Categoria	Classe	Consistenza	Sup. Catastale	Rendita
10	1563	5	C/1	6	68 m ²	Totale: 75 m ²	Euro 776,13
Indirizzo:		via Papa Giovanni XXIII n. 19 n. 21 n. 23. Piano: T					
Ditta Catastale:		Omissis.					

Storia catastale e rispondenza dei dati riportati nell'atto di pignoramento

Il bene è censito in catasto al foglio 10 p.l.a 1563 sub 5, vi è rispondenza dei dati riportati nell'atto di pignoramento con le risultanze catastali.

Attuale ditta catastale:

Omissis. Prop. 1/1 in regime di separazione dei beni

Dal 18.09.1990 al 19.01.2004:

Omissis.

Dall'impianto meccanografico del 30.06.1987 fino al 18.09.1990

Omissis.

Per ineseguita voltura il bene risulta ancora intestato a Omissis

Conformità catastale

Tra la situazione reale e la planimetria catastale dell'unità immobiliare che costituisce il lotto n. 1 le difformità riscontrate consistono nella creazione di un deposito ubicato a sud del garage nell'eliminazione di due muri divisorii sui lati est e ovest che hanno determinato un collegamento con altri due locali commerciali non in funzione. **Publicazione o riproduzione o ripro**

Corrispondenza catastale

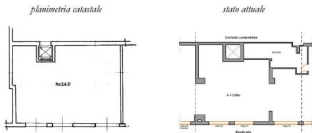

QUESITO n. 4: procedere alla predisposizione di schema sintetico-descrittivo del lotto.

L'esperto stimatore deve procedere alla predisposizione – per ciascun lotto individuato e descritto in risposta ai precedenti quesiti – del seguente prospetto sintetico:

LOTTO n. 1 (oppure LOTTO UNICO): – piena ed intera (oppure quota di 1/2, di 1/3, ecc.) proprietà (o altro diritto reale) di appartamento (o terreno) ubicato in _____ alla via _____ n. _____, piano _____ int. _____; è composto da _____, confina con _____ a sud, con _____ a nord, con _____ ad ovest, con _____ ad est; è riportata nel C.F. (o C.T.) del Comune di _____ al foglio _____, p.lla _____ (ov p.lla _____ o già scheda _____), sub _____; il descritto stato dei luoghi corrisponde alla consistenza catastale (oppure, non corrisponde in ordine a _____); vi è concessione edilizia (o in sanatoria) n. _____ del _____, cui è conforme lo stato dei luoghi (oppure, non è conforme in ordine a _____); oppure, lo stato dei luoghi è conforme (o difforme _____) rispetto alla istanza di condono n. _____ presentata il _____, oppure, l'immobile è abusivo e a parere dell'esperto stimatore può (o non può) ottenersi sanatoria ex art. _____ (per il fabbricato); risulta (oppure non risulta) ordine di demolizione del bene, ricade in zona _____ (per il terreno); PREZZO BASE euro _____;

LOTTO n. 2: ecc.

Nella predisposizione del prospetto, l'esperto deve fornire le informazioni sopra indicate in via di estrema sintesi e secondo i criteri della pubblicità commerciale, atteso che il prospetto è destinato ad essere inserito nell'ordinanza di autorizzazione alla vendita ed a costituire lo schema per la pubblicazione di avviso per estratto sulla testata giornalistica.

L'esperto deve quindi evitare descrizioni di carattere discorsivo od eccessivamente lunghe.

Schema sintetico-descrittivo del lotto.

Prospetto sintetico

LOTTO N. 1 – piena ed intera proprietà di **locale commerciale** al piano terra ubicato in Afragola, via Papa Giovanni XXIII ai nn. 19, 21, 23; è composto da un ambiente principale ed un deposito; confina con corridoio condominiale a sud, con via Papa Giovanni XXIII a nord, con proprietà Omissis (sub 4) e a est (sub 6); è riportata all' **Agenzia del Territorio, sezione fabbricati, del Comune di Afragola al foglio 10, p.lla 1563, sub 5** cat. C/1; il descritto stato dei luoghi non corrisponde alla consistenza catastale in ordine alla diversa distribuzione degli spazi interni, alla creazione di un deposito sul lato sud ed all'eliminazione dei muri divisorii, sui lati est e ovest, che hanno determinato un collegamento con gli adiacenti locali commerciali non interessati dalla presente procedura; Vi è licenza edilizia n. 2795 del 29.05.1963 e domanda di sanatoria ai sensi della Legge 47/85 protocollo n. 12333 del 09.07.1986 pratica n. 2805 cui non è conforme in ordine alla diversa distribuzione degli spazi interni, alla creazione di un deposito sul lato sud ed all'eliminazione dei muri divisorii, sui lati est e ovest, che hanno determinato un collegamento con gli adiacenti locali commerciali non interessati dalla presente procedura; non risulta ordine di demolizione del bene.

PREZZO BASE euro 113.000,00 (cento tredicimila/00).

Publicazione
ripubblicazione o ripro

QUESITO n. 5: procedere alla ricostruzione dei passaggi di proprietà in relazione al bene pignorato.

L'esperto stimatore deve procedere alla ricostruzione di **tutti i passaggi di proprietà** relativi ai beni pignorati intervenuti fra la trascrizione del pignoramento e rinalzo, e rinalzo, **al primo passaggio di proprietà trascritto in data antecedente di venti anni alla trascrizione del pignoramento.**

A questo riguardo, l'esperto:

- deve sempre acquisire in via integrale **fatto o gli atti di acquisto del bene in favore del soggetto esecutato** (ad esempio: compravendita; donazione; permuta; cessione di diritti reali; assegnazione a socio di cooperativa; ecc.), atto od atti che devono essere inseriti tra gli allegati alla relazione;
- può procedere ad acquisire in via integrale **altri gli atti d'acquisto precedenti** laddove ne sussista l'opportunità (ad esempio: laddove sia dubbio se determinate porzioni del bene siano state oggetto di trasferimento; laddove sia opportuno verificare – specie ai fini della regolarità urbanistica – la consistenza del bene al momento di un determinato passaggio di proprietà; ecc.), procedendo in tal caso all'inserimento degli stessi tra gli allegati alla relazione.

In ogni caso, l'esperto **NON DEVE MAI limitarsi alla pedissequa ripetizione degli accertamenti già riportati nella documentazione ipotecaria o nella certificazione sostitutiva depositata ex art. 507 c.p.c. dal creditore precedente.**

Qualora nella ricostruzione dei passaggi di proprietà dovesse risultare che la commenza catastale del bene sia diversa da quella attuale (ad esempio indicazione di una p.l.a. o sub diversi da quelli attuali), l'esperto segnalerà anche i **frazionamenti e le variazioni catastali via via eseguiti**, incrociando i dati risultanti dagli atti di alienazione con le risultanze dei registri catastali. A questo riguardo, la ricostruzione dell'esperto dovrà consentire di comprendere se il bene pignorato corrisponda ai beni oggetto dei passaggi di proprietà.

In ogni caso, poi, nell'ipotesi di pignoramento di fabbricati, l'esperto deve specificare in termini esatti su quale originaria p.l.a. di terreno insistano i detti fabbricati, allegando altresì foglio di mappa catastale (con evidenziata la zona di interesse).

Nella ricostruzione dei trasferimenti, l'esperto non deve limitarsi ad indicazioni di carattere generico ed in particolare riferire che l'atto riguarderebbe "i beni sui quali è stato edificato il fabbricato" senza ulteriori specificazioni, occorrendo al contrario documentare i passaggi catastali intervenuti.

Nell'ipotesi di beni pignorati in danno del debitore esecutato ma appartenenti allo stesso in regime di **comunione legale con il coniuge**, l'esperto stimatore eseguirà visura ipotecaria anche sul nominativo del coniuge non debitore dalla data dell'atto di acquisto.

L'esperto segnalerà tempestivamente al G.E. l'esistenza di atti di disposizione compiuti dal coniuge non debitore e/o l'esistenza di iscrizioni ipotecarie od altre formalità pregiudizievoli (ad esempio, trascrizione di sequestro conservativo; trascrizione di sentenza dichiarativa di fallimento; ecc.), producendo copia della nota di iscrizione e/o di trascrizione.

Ipotesi particolari

1) Atto anteriore al ventennio avente natura di atto *mortis causa*

Nel caso in cui il primo atto antecedente di venti anni la trascrizione del pignoramento abbia natura di **atto *mortis causa*** (trascrizione di denuncia di successione; trascrizione di verbale di pubblicazione di testamento), l'esperto dovrà eseguire autonoma ispezione presso i registri immobiliari sul nominativo del dante causa, individuando l'atto d'acquisto in favore dello stesso e risalendo ad un atto *inter vivos* a carattere traslativo (ad esempio: compravendita; donazione; permuta; cessione di diritti reali; ecc.).

Qualora l'atto individuato abbia carattere natura di **atto *inter vivos*** oppure si tratti di atto *inter vivos* a carattere non traslativo (ad esempio: divisione), l'esperto dovrà procedere ulteriormente a rinalzo sino ad individuare un atto *inter vivos* a carattere traslativo nei termini sopra precisati.

Qualora l'ispezione non sia in grado di condurre all'individuazione di un atto *inter vivos* a carattere traslativo sebbene condotta a rinalzo per un considerevole lasso di tempo, l'esperto darà conto di tale circostanza nella relazione.

In tal caso, l'esperto preciserà comunque se quantomeno l'istituzione nei registri del Catasto corrisponda al nominativo del soggetto indicato dai Registri Immobiliari.

2) Atto anteriore al ventennio avente natura di atto *inter vivos* a carattere non traslativo.

Nel caso in cui il primo atto antecedente di venti anni la trascrizione del pignoramento abbia natura di **atto *inter vivos* a carattere non traslativo** (ad esempio: divisione), l'esperto dovrà peraltro eseguire ispezione presso i registri immobiliari sui nominativi dei danti causa, individuando l'atto d'acquisto in favore degli stessi e risalendo ad un atto *inter vivos* a carattere traslativo nei termini anzidetti (ad esempio: compravendita; donazione; permuta; cessione di diritti reali; ecc.).

3) Terreni acquisiti con procedura di espropriazione di pubblica utilità.

Nel caso di fabbricati edificati su terreni acquisiti con **procedura di espropriazione di pubblica utilità** (ad esempio, nel caso di convenzioni per l'edilizia economica e popolare), l'esperto acquisirà presso la P.A. competente la documentazione relativa all'emanazione dei decreti di occupazione d'urgenza e/o di esproprio, precisando – in difetto dell'adozione di formale provvedimento di esproprio – se sia intervenuta irrevocabile trasformazione dei suoli e comunque fornendo ogni informazione utile al riguardo (anche con riguardo ad eventuali contenziosi in atto).

4) Beni già in titolarità di istituzioni ecclesiastiche.

Nel caso di beni in origine in titolarità di istituzioni ecclesiastiche (Istituti diocesani per il sostentamento del clero; monasteri vescovili; ecc.), l'esperto preciserà se l'istituzione nei registri del Catasto corrisponda al nominativo del soggetto indicato dai Registri Immobiliari.

5) Situazioni di comproprietà.

L'esperto avrà sempre cura di ricostruire la eventuale **situazione di comproprietà** dei beni pignorati, anche con riferimento al dante causa del debitore esecutato, con la specificazione della sua natura (comunione legale tra coniugi oppure ordinaria) e della misura delle quote di ciascuno dei partecipanti.

6) Esistenza di diritto di usufrutto sui beni pignorati.

Laddove poi l'atto di acquisto del bene in capo all'esecutato contenga una **riserva di usufrutto** in favore dell'ante causa o di un terzo, l'esperto dovrà avere cura di verificare sempre e su tale riserva se essa è ancora in vita e se l'usufruttuario sia ancora in vita. A tale scopo acquisirà il **certificato di esistenza in vita** del beneficiario dell'usufrutto.

Publicazione
ripubblicazione o ripro

Si riporta di seguito i passaggi di proprietà relativi all'immobile pignionato intervenuti tra la trascrizione del pignoramento e, a ritroso, il primo passaggio di proprietà anteriore al ventennio che precede la trascrizione del pignoramento.

- **30.10.2014.** L'immobile è pervenuto a Omissis in virtù di accettazione di eredità con diritto di inventario per decesso di Omissis, giusto atto rogato dal notaio Alessandra Del Balzo del 30.10.2014 rep. n. 161568 raccolta n. 28396, trascritto a Napoli 2 in data 07.11.2014 ai nn.49536/33530.
- **19.01.2004.** A Omissis l'immobile è pervenuto per acquisto da Omissis, atto di compravendita rogato dal notaio Giuseppe Di Trano in data 19.01.2004 repertorio n. 107544 raccolta n. 28231, trascritto a Napoli 2 il 04.02.2004 ai nn. 4102/3039.
- **18.09.1990.** A Omissis è pervenuto per acquisto da Omissis, giusto atto notaio Raffaele De Napoli del 18.09.1990 repertorio n. 14126 raccolta n. 2899, trascritto a Napoli il 25.09.1990 ai nn. 29489/22168.

QUESITO n. 6: verificare la regolarità del bene o dei pignorati sotto il profilo edilizio ed urbanistico.

L'esperto deve procedere alla verifica della regolarità dei beni sotto il profilo edilizio ed urbanistico, indicando:

- **Epoca di realizzazione dell'immobile;**
- **gli estremi esatti del provvedimento autorizzativo** (licenza edilizia n. ____; concessione edilizia n. ____; eventuali varianti; permesso di costruire n. ____; DILA n. ____; ecc.);
- **la rispondenza della costruzione alle previsioni del provvedimento autorizzativo.**

Al riguardo, l'esperto deve procedere all'acquisizione presso il competente ufficio tecnico comunale di copia del provvedimento autorizzativo, nonché dei grafici di progetto allegati.

Tale documentazione deve essere sempre allegata alla relazione di stima.

Si sottolinea in riguardo come, in risposta al presente quesito, l'esperto **NON DEVE MAI limitarsi a ripetere pedissequamente quanto riferito dagli uffici tecnici comunali, dovendo procedere autonomamente agli opportuni accertamenti di seguito indicati (specie con riguardo alla verifica della rispondenza della costruzione alle previsioni del provvedimento autorizzativo).**

Nell'ipotesi in cui l'ufficio tecnico comunale comunichi l'**assenza di provvedimenti autorizzativi** sotto il profilo edilizio-urbanistico per il fabbricato pignonato, l'esperto preciserà anzitutto la presumibile epoca di realizzazione del fabbricato.

A questo riguardo ed a mero titolo esemplificativo, l'esperto potrà utilizzare ai fini della datazione dell'epoca di costruzione: i) schede planimetriche catastali; ii) aerofotogrammetrie acquisibili presso gli uffici competenti e società private; iii) informazioni desumibili dagli atti di trasferimento (ad esempio, qualora l'atto contenga l'esatta descrizione del fabbricato); iv) elementi desumibili dalla tipologia costruttiva utilizzata; v) contesto di ubicazione del bene (ad esempio: centro storico della città).

In nessun caso l'esperto stimatore potrà fare affidamento esclusivo sulla dichiarazione di parte contenuta nell'atto di acquisto secondo cui il fabbricato sarebbe stato edificato in data antecedente al 1.9.1967.

Laddove l'esperto concluda – sulla base dell'accertamento sopra compiuto – per l'edificazione del bene **in data antecedente al 1.9.1967**, il cespite sarà considerato regolare (salvo che per le eventuali accertate modifiche dello stato dei luoghi che siano intervenute in data successiva, in relazione alle quali l'esperto procederà ad un'autonoma verifica della legittimità urbanistica delle stesse e – in difetto – all'accertamento della sanabilità/condonabilità di cui in prosieguo).

Laddove l'esperto concluda – sulla base dell'accertamento sopra compiuto – per l'edificazione del bene **in data successiva al 1.9.1967**, in difetto di provvedimenti autorizzativi il cespite sarà considerato abusivo e l'esperto procederà agli accertamenti della sanabilità/condonabilità di cui in prosieguo.

Nell'ipotesi in cui l'ufficio tecnico comunale comunichi l'**esistenza di provvedimenti autorizzativi** sotto il profilo edilizio-urbanistico per il fabbricato pignonato ma non sia in grado di consegnare all'esperto copia del detto provvedimento od anche delle sole planimetrie di progetto (ad esempio: per smarrimento; inagibilità dell'archivio; acquisto penale, ecc.), l'esperto deve richiedere al relativo dirigente certificazione in tal senso (contenente altresì l'indicazione delle ragioni della mancata consegna), certificazione che sarà inserita tra gli allegati alla relazione.

Nell'ipotesi di **differmità e/o modifiche** del fabbricato rispetto al provvedimento autorizzativo, in risposta al presente quesito l'esperto deve precisare analiticamente le **differmità** tra la **situazione reale dei luoghi** e la **situazione riportata nella planimetria di progetto**.

Al riguardo, ai fini dell'opportuna comprensione l'esperto:

- deve procedere alla **sovrapposizione della planimetria** dello stato reale dei luoghi (predispota in risposta al quesito n. 2) con la planimetria di progetto;
- nel caso di riscontrate differmità
 - deve predisporre apposita **planimetria dello stato reale dei luoghi con opportuna indicazione grafica delle riscontrate differmità**, inserendo la detta planimetria ma in formato ridotto nel testo della relazione in risposta al presente quesito, ma in formato ordinario in allegato alla relazione medesima;
 - deve poi precisare l'eventuale possibilità di sanatoria delle differmità riscontrate ed i costi di sanatoria, in quanto di seguito precisato.

In caso di **opere abusive** l'esperto procederà come segue:

anzitutto, verificherà la possibilità di **sanatoria** e, in difetto, di **condonazione** (art. 29 del D.Lgs. n. 460 del 2001) di eventuali parti della stessa;

Publicazione
ripubblicazione o ripro

in secondo luogo ed in via subordinata, verificherà l'eventuale avvenuta presentazione di **istanze di condono (sanatoria c.d. speciale)**, precisando:

- il soggetto istante e la normativa in forza della quale l'istanza di condono sia stata presentata (separatamente, indicando se in tratti di istanza ai sensi degli artt. 31 e seguenti della legge n. 47 del 1985; oppure ai sensi dell'art. 39 della legge n. 724 del 1994; oppure ai sensi dell'art. 32 del D.L. n. 269 del 2003 convertito in legge n. 326 del 2003);
- lo stato della procedura presso gli uffici tecnici competenti (pareri; deliberazioni; ecc.);
- i costi della sanatoria e le eventuali oblazioni già corrisposte e/o ancora da corrispondersi;
- la conformità del fabbricato ai grafici di progetto depositati a corredo dell'istanza (segnalando, anche in tal caso graficamente, le eventuali difformità);

in terzo luogo ed in via ulteriormente subordinata, verificherà inoltre – ai fini della domanda in sanatoria che l'aggiudicatario potrà eventualmente presentare – se gli immobili pignorati si trovano o meno nelle condizioni previste dall'**art. 40, comma 6, della legge n. 47 del 1985 o dall'art. 46, comma 5 del D.P.R. n. 380 del 2001** (gli art. 17, comma 5, della legge n. 47 del 1985).

A quest'ultimo riguardo, l'esperto deve:

- determinare la data di edificazione dell'immobile secondo le modalità sopra indicate;
 - chiarire se – in ragione della data di edificazione come sopra determinata o comunque delle caratteristiche delle opere abusive – l'immobile avrebbe potuto beneficiare di una delle sanatorie di cui alle disposizioni di seguito indicate:
 - i. **artt. 31 e seguenti della legge n. 47 del 1985** (in linea di principio, immobili ed opere abusive ultimati entro la data del 1.10.1983 ed alle condizioni ivi indicate);
 - ii. **art. 39 della legge n. 724 del 1994** (in linea di principio, opere abusive ultimate entro la data del 31.12.1993 ed alle condizioni ivi indicate);
 - iii. **art. 32 del D.L. n. 269 del 2003 convertito in legge n. 326 del 2003** (in linea di principio, opere abusive ultimate entro la data del 31.3.2003 ed alle condizioni ivi indicate);
 - verificare la data delle ragioni del credito per le quali sia stato eseguito il pignoramento o intervento nella procedura espropriativa.
- Al riguardo, l'esperto deve far riferimento al credito temporalmente più antico che sia stato fatto valere nella procedura espropriativa (sia dal creditore pignorante, sia da uno dei creditori intervenuti), quale risultante dagli atti della procedura;
- concludere infine – attraverso il combinato disposto delle verifiche sopra indicate – se ed eventualmente in base a quali delle disposizioni di legge sopra indicate l'aggiudicatario possa depositare domanda di sanatoria.

In tutte le ipotesi di sanatoria di immobili od opere abusive, l'esperto deve indicare – previa assunzione delle opportune informazioni presso gli uffici comunali competenti – **i relativi costi**.

Ove l'abuso non sia in alcun modo sanabile, l'esperto deve precisare se sia stato emesso **ordine di demolizione dell'immobile**, assumendo le opportune informazioni presso i competenti uffici comunali e quantificare gli oneri economici necessari per l'eliminazione dello stesso.

Infine, l'esperto deve verificare l'esistenza della **dichiarazione di agibilità** ed acquisire **certificato aggiornato di destinazione urbanistica**.

Nel caso di mancata risposta da parte degli uffici tecnici competenti entro un tempo ragionevole dalla richiesta inoltrata o comunque di risposta incompleta, l'esperto stimatore depositerà istanza al giudice dell'esecuzione per l'emissione del provvedimento di cui all'art. 213 c.p.c.

Da indagine svolta presso il competente ufficio tecnico di Afragola si è accertato che il fabbricato è interessato dai seguenti titoli abilitativi:

- licenza edilizia n. 2795 del 29.05.1963;
- abitabilità del 10.05.1968;
- richiesta di concessione edilizia in sanatoria inoltrata ai sensi della legge 28.02.1985 n. 47 in data 09.07.1986 protocollo n. 12333 pratica n. 2805 a nome di Omissis.

Dall'esame dei titoli abilitativi si evince che con la licenza edilizia del 1963 si autorizzava la costruzione dei locali terranei e dei piani in elevazione. Lo stato dei luoghi non è conforme in ordine alla diversa distribuzione degli spazi interni del bene in oggetto. Nella valutazione dell'immobile si è tenuto conto dei costi necessari per la rimessa in pristino dello stato dei luoghi e delle relative pratiche tecnico-amministrative, stimando, in via approssimativa, € 7.000,00 gli oneri economici necessari. L'immobile stagionato non risulta dotato di attestato di prestazione energetica il cui costo è pari a € 400,00.

QUESITO N. 7: indicare lo stato di possesso attuale dell'immobile.

L'esperto stimatore deve precisare se l'immobile pignorato sia occupato dal **debitore esecutato** o da **terzi**. Nel caso di immobile occupato da **sogetti terzi**, l'esperto deve precisare il titolo in forza del quale abbia luogo l'occupazione (ad esempio: contratto di locazione; affitto; comodato; provvedimento di ammissione della casa coniugale; ecc.) oppure – in difetto – indicare che l'occupazione ha luogo in assenza di titolo.

Publicazione
ripubblicazione o ripro

In ogni caso, laddove l'occupazione abbia luogo in forza di uno dei titoli sopra indicati, l'esperto deve sempre acquisire copia dello stesso ed allegarlo alla relazione.

Laddove si tratti di contratto di locazione o di affitto, l'esperto deve verificare la data di registrazione, la data di scadenza, l'eventuale data di rilascio fissata o lo stato della causa eventualmente in corso per il rilascio.

Nel caso di immobile occupato da soggetti terzi, l'esperto deve inoltre acquisire certificato storico di residenza dell'occupante.

Nel caso di **immobile occupato da soggetti terzi con contratto di locazione opponibile alla procedura** (ad esempio, contratto di locazione registrato in data antecedente al pignoramento), l'esperto verificherà se il canone di locazione sia inferiore di un terzo al valore locativo di mercato o a quello risultante da precedenti locazioni al fine di consentire al giudice dell'esecuzione ed all'eventuale aggiudicatario di procedere alle determinazioni di cui all'art. 2923, terzo comma, cod. civ.

Nel caso di **immobile occupato da soggetti terzi senza alcun titolo o con titolo non opponibile alla procedura** (ad esempio, occupante di fatto; occupante in forza di contratto di comodato; ecc.), l'esperto procederà alle determinazioni di seguito indicate:

in primo luogo, quantificherà il canone di locazione di mercato di un immobile appartenente al segmento di mercato dell'immobile pignorato;

in secondo luogo, indicherà l'ammontare di una eventuale indennità di occupazione da richiedersi al terzo occupante (tenendo conto di tutti i fattori che possano ragionevolmente suggerire la richiesta di una indennità in misura ridotta rispetto al canone di locazione di mercato, quali a titolo di esempio: la durata ridotta e precaria dell'occupazione; l'obbligo di immediato rilascio dell'immobile a richiesta degli organi della procedura; l'esigenza di assicurare la conservazione del bene; ecc.).

Allo stato il bene sito in Afragola alla via Papa Giovanni XXIII, unitamente agli adiacenti locali commerciali non interessati dalla presente procedura, è condotto in locazione dalla società Omissis, dove svolge l'attività commerciale di vendita di articoli di prima infanzia. Vi è contratto di locazione stipulato in data 10.01.2007, registrato presso l'Agenzia delle Entrate di Casoria in data 11.01.2007, nonché proroga con scadenza fino al 01.02.2025.

Il canone di locazione complessivo mensile è pari a € 800,00. Il locatario ha dichiarato che è in corso una procedura esecutiva sui locali confinanti (Tribunale di Napoli 5[^] sez. Esecuzione Immobiliare Esecuzione - procedura R.G. 862/2011 - G.E. dott. Maria Di Lorenzo) e che i 2/3 del canone pari ad € 533,33 sono regolarmente versati su un conto corrente intestato al Tribunale di Napoli.

QUESITO n. 8: specificare i vincoli ed oneri giuridici gravanti sul bene.

L'esperto deve procedere alla specificazione dei **vincoli ed oneri giuridici gravanti sul bene**.

In particolare ed a titolo esemplificativo, l'esperto stimatore deve:

- verificare l'esistenza di trascrizioni di pignoramenti diversi da quello originante la presente procedura espropriativa sui medesimi beni pignorati, per l'intero o anche solo per una quota, e quindi di **altre procedure esecutive**, riferendo lo stato delle stesse (assumendo le opportune informazioni presso la cancelleria del Tribunale).
Nel caso in cui sia ancora pendente precedente procedura espropriativa, l'esperto ne darà immediata segnalazione al giudice dell'esecuzione al fine dell'adozione dei provvedimenti opportuni relativi alla riunione;
- verificare – in presenza di trascrizioni di domande giudiziali sugli immobili pignorati – la pendenza di **procedimenti giudiziari civili** relativi ai medesimi beni pignorati, acquisendo copia dell'atto introduttivo e riferendo circa lo stato del detto procedimento (assumendo le opportune informazioni presso la cancelleria del Tribunale).
La documentazione così acquisita sarà allegata alla relazione;
- acquisire copia di eventuale **provvedimento giudiziale di assegnazione al coniuge della casa coniugale**;
- acquisire copia di provvedimenti impositivi di **vincoli storico-artistici**;
- verificare – per gli immobili per i quali sia esistente un condominio – l'esistenza di **regolamento condominiale** e la eventuale trascrizione dello stesso;
- acquisire copia dagli **atti impositivi di servizi** sul bene pignorato eventualmente risultanti dai Registri Immobiliari.

In particolare, nell'ipotesi in cui sul bene non siano stati eseguiti provvedimenti di **sequestro penale** (anche in data successiva alla trascrizione del pignoramento), l'esperto acquisirà – con l'ausilio del custode giudiziario – la relativa documentazione presso gli uffici competenti, depositando copia del provvedimento e del verbale di esecuzione del sequestro (nonché, eventualmente, copia della nota di trascrizione del provvedimento di sequestro), informandone tempestivamente il G.E. per l'adozione dei provvedimenti circa il prosieguo delle operazioni di stima.

In risposta al presente quesito, l'esperto deve inoltre indicare in sezioni separate gli oneri ed i vincoli che restano a carico dell'acquirente e quelli che sono invece cancellati o comunque regolarizzati nel contesto della procedura.

In particolare, l'esperto indicherà:

SEZIONE A: Oneri e vincoli a carico dell'acquirente.

Tra questi si segnalano in linea di principio:

- 1) Domande giudiziali;
- 2) Atti di asservimento urbanistici e cessioni di cubatura;
- 3) Convenzioni matrimoniali e provvedimenti di assegnazione della casa coniugale al coniuge;
- 4) Altri pesi o limitazioni d'uso (es. oneri reali, obbligazioni proprie dei servizi, uso, abitazione, ecc.), anche di natura condominiale;
- 5) Provvedimenti di imposizione di vincoli.

Publicazione
ripubblicazione o ripro

SEZIONE B: Oneri e vincoli cancellati o comunque regolarizzati nel contesto della procedura.

Tra questi si segnalano:

- 1) Iscrizioni ipotecarie;
- 2) Pignoramenti ed altre trascrizioni pregiudizievoli (sequestri conservativi, ecc.);
- 3) Difficoltà urbanistico-edilizie (con indicazioni del costo della regolarizzazione come determinato in risposta al quesito n. 6 e la precisazione che tale costo è stato detratto nella determinazione del prezzo base d'asta laddove non si sia proceduto alla regolarizzazione in corso di procedura);
- 4) Difficoltà Catastali (con indicazioni del costo della regolarizzazione come determinato in risposta al quesito n. 3 e la precisazione che tale costo è stato detratto nella determinazione del prezzo base d'asta laddove non si sia proceduto alla regolarizzazione in corso di procedura).

Non risultano trascrizioni di pignoramenti diversi da quelli originanti la procedura espropriativa. Non vi sono atti impositivi di servitù sul bene pignorato.

Oneri e vincoli a carico dell'acquirente.

- 1) Domande giudiziali: NO
- 2) Atti di asservimento urbanistici e cessioni di cubatura: NO.
- 3) Convenzioni matrimoniali e provvedimenti di assegnazione della casa coniugale al coniuge: NO
- 4) Altri pesi o limitazioni d'uso (es. oneri reali, obbligazioni propter rem, servitù, uso, abitazione, ecc.), anche di natura condominiale: NO
- 5) Provvedimenti di imposizione di vincoli storico-artistici e di altro tipo: NO

Oneri e vincoli cancellati o comunque regolarizzati nel contesto della procedura.

- 1) Iscrizioni ipotecarie:

Ipoteca legale iscritta a Napoli 2 il 17.03.2009 ai nn. 14086/3391, a favore di Equitalia Polis S.p.A. con sede in Napoli codice fiscale 07843060638 per un importo totale di euro 270.651,44, contro Omissis gravante, tra l'altro, sul locale commerciale al piano terra, in Afragola via Papa Giovanni XXIII ai nn. 19, 21, 23 riportato all' Agenzia del Territorio del Comune di Afragola al foglio 10, p.lla 1563, sub 5 cat. C/1 (oggetto del presente fascicolo).

- 2) Pignoramenti ed altre trascrizioni pregiudizievoli: SI

Trascrizione di pignoramento immobiliare eseguito a Napoli 2 del 08.07.2019 ai nn. 33183/25880 a favore di Fallimento xxxxxxxx con sede in xxxxxxxxxxxxxxxxxxxx contro Omissis, gravante, fra gli altri, sul locale commerciale al piano terra, in Afragola via Papa Giovanni XXIII ai n. 19, 21, 23 riportato all' Agenzia del Territorio del Comune di Afragola al foglio 10, p.lla 1563, sub 5 cat. C/1 (oggetto del presente fascicolo).

- 3) Difficoltà urbanistico-edilizie. Diversa distribuzione degli spazi interni. Nella valutazione dell'immobile si è tenuto conto dei costi necessari per la rimessa in pristino dello stato dei luoghi, stimati, in via approssimativa, in € 7.000,00.
- 4) Difficoltà Catastali. Diversa distribuzione degli spazi interni

QUESITO n. 9: verificare se i beni pignorati ricadano su suolo demaniale.

L'esperto deve procedere alla verifica se i beni pignorati ricadano su suolo demaniale, precisando se vi sia stato provvedimento di declassamento o se sia in corso la pratica per lo stesso.

Dalle verifiche effettuate non risulta che i beni ricadano su suolo demaniale, né che vi sia provvedimento di declassamento o che sia in corso la pratica per lo stesso.

QUESITO n. 10: verificare l'esistenza di pesi od oneri di altro tipo.

L'esperto deve procedere alla verifica se i beni pignorati siano gravati da censo, livello o uso civico e se vi sia stata rinuncia da tali pesi, ovvero se il diritto sul bene del debitore è gravato sia di pregiudizi di natura concreta sia in virtù di alcuno degli istituti richiamati.

Publicazione
ripubblicazione o ripro

In particolare, l'esperto verificherà l'adempimento possibile – per il tramite di opportune indagini catastali – il titolo costitutivo e la natura del soggetto a favore del quale sia costituito il diritto (se pubblico o privato).

All'uopo, laddove il diritto sia costituito a favore di **sogetto privato** (es. persone fisiche; istituti religiosi privati quali messe vescovili e relativi successori) l'esperto verificherà – acquisendo la relativa documentazione – se sussistono i presupposti per ritenere che vi sia stato acquisto della piena proprietà per usucapione (ad es., laddove l'originario esente o livellano, od un suo successore, abbia ceduto ad altri per atto tra vivi la piena proprietà del fondo senza fare alcuna menzione degli oneri su di esso gravanti o comunque garantendo l'immobile come libero da qualunque gravame e siano decorsi almeno venti anni dall'atto di acquisto).

Laddove il diritto sia costituito a favore di **sogetto pubblico**, l'esperto verificherà se il sogetto concedente sia un'amministrazione statale od un'azienda autonoma dello Stato (nel qual caso verificherà se sussistono i presupposti per considerare il diritto estinto ai sensi degli artt. 1 della legge n. 16 del 1974 o 60 della legge n. 222 del 1985) oppure a favore di ente locale in forza di provvedimento di quotizzazione ed assegnazione, eventualmente ai sensi della legge n. 1756 del 1927 (acquisendo la relativa documentazione sia presso l'ente locale che presso l'Ufficio Un. Civici del settore E.C.A. della Regione Campania).

In tale ultima ipotesi, laddove dovesse risultare l'assenza di atti di affiancamento del bene, l'esperto sospenderà le operazioni di stima e depositerà nota al G.E. corredata della relativa documentazione.

Non risulta che l'immobile sia gravato da livelli, censi, usi civici o simili.

QUESITO n. 11: fornire ogni informazione utile sulle spese di gestione dell'immobile e su eventuali procedimenti in corso.

L'esperto deve fornire ogni **informazione concernente**:

- 1) l'importo annuo delle spese fisse di gestione o manutenzione (es. spese condominiali ordinarie);
- 2) eventuali spese straordinarie già deliberate ma non ancora scadute;
- 3) eventuali spese condominiali scadute non pagate negli ultimi due anni anteriori alla data della perizia;
- 4) eventuali procedimenti giudiziari in corso relativi al cospite pignorato.

Dalle informazioni assunte presso l'amministrazione condominiale risulta che il locale pignorato sub 5 è unito all'adiacente locale sub 6 non pignorato, e che entrambi presentano millesimi di Tabella Generale pari a 32,297/1000, nell'insieme i locali hanno spese fisse ordinarie annuali pari a € 312,00. Risulta, altresì, che non vi sono oneri condominiali ordinari insoluti. Vi sono invece rate straordinarie insolte relative a "Lavori straordinari per rifacimento frontali e facciate" pari ad un totale di Euro 5.689,00, lavori e spese approvate con assemblea straordinaria del 22 e 23 maggio 2008 e successiva del 13 e 14 maggio 2010.

QUESITO n. 12: procedere alla valutazione dei beni.

L'esperto deve indicare il **valore di mercato** dell'immobile nel rispetto delle definizioni e dei procedimenti di stima di cui agli standard di valutazione internazionali (in particolare: **International Valuation Standard IVS; European Valuation Standard EVS**) e di cui al **Codice delle Valutazioni Immobiliari di Tecnoborsa**.

In particolare ed in linea di principio, l'esperto deve utilizzare i metodi del confronto di mercato (**Market Approach**), di capitalizzazione del reddito (**Income Approach**) e del costo (**Cost Approach**), secondo le modalità precisate negli standard sopra citati e giustificando adeguatamente il ricorso all'uno od all'altro metodo in riferimento alle condizioni del caso di specie.

A questo riguardo, l'esperto deve **OBBLIGATORIAMENTE** procedere alla **esplicita specificazione dei dati utilizzati per la stima e delle fonti di acquisizione di tali dati**, depositando in allegato alla perizia copia dei documenti utilizzati (ad esempio: contratti di alienazione di altri immobili riconducibili al medesimo segmento di mercato del cospite pignorato, decreti di trasferimento emessi dal Tribunale ed aventi ad oggetto immobili riconducibili al medesimo segmento di mercato del cospite pignorato; dati dell'Osservatorio del Mercato Immobiliare dell'Agenzia delle Entrate, ecc.).

Nei casi di dati acquisiti presso operatori professionali (agenzie immobiliari; stua; professionisti; mediatori, ecc.), l'esperto deve:

- indicare il nominativo di ciascun operatore interpellato (ad esempio: agenzia immobiliare _____ con sede in _____);
- precisare i dati forniti da ciascun operatore (con indicazione dei valori minimo e massimo comunicati da ciascuno di essi);
- **precisare in maniera sufficientemente dettagliata le modalità di determinazione dei dati forniti dall'operatore** (attraverso il riferimento ad atti di compravendita; alla data degli stessi; alla tipologia degli immobili oggetto di tali atti; ecc.).

L'esperto potrà inoltre acquisire informazioni ai fini della stima anche presso soggetti che abbiano svolto attività di custode giudiziario e/o professionista delegato alle vendite forzate. In tal caso, l'esperto procederà a reperire i documenti di riferimento (segnatamente, i decreti di trasferimento rilevanti ai fini della stima), che saranno allegati alla relazione di stima.

IN NESSUN CASO L'ESPERTO PUO' LIMITARSI A FARE RICORSO A MERE FORMULE DI STILE QUALI "ON BASI ALLE PERSONALI ESPERIENZA, ALLA DOCUMENTAZIONE ACQUISITA, ECC"

Nella determinazione del valore di mercato l'esperto deve procedere al calcolo delle superfici per cui il valore di mercato è l'indicazione della superficie commerciale, del valore al mq e del valore totale, esponendo analiticamente gli **adeguamenti e le correzioni della stima**.

Publicazione
ripubblicazione o ripro

A questo riguardo, l'esperto deve precisare tali adeguamenti in maniera distinta per gli oneri di regolarizzazione urbanistica, lo stato d'uso e manutenzione, lo stato di possesso, i vincoli ed oneri giuridici non eliminabili dalla procedura, nonché per eventuali spese condominiali insolute.

L'esperto NON DEVE MAI dettare del valore di mercato il costo delle cancellazioni delle iscrizioni e trascrizioni pregiudizionali a carico della procedura (seppurmente iscrizioni ipotecarie, trascrizioni di pignoramenti, trascrizioni di sequestri conservativi).

Nella determinazione del valore di mercato di immobili che – alla luce delle considerazioni svolte in risposta al quesito n. 6 – siano **totalmente abusivi ed in alcun modo sanabili**, l'esperto procederà come segue:

nell'ipotesi in cui risulti essere stato espresso **ordine di demolizione del bene**, l'esperto quantificherà il valore del suolo e dei costi di demolizione delle opere abusive;

nell'ipotesi in cui non risulti essere stato espresso **ordine di demolizione del bene**, l'esperto determinerà il valore d'uso del bene. Sulla scorta del valore di mercato determinato come sopra, l'esperto proporrà al giudice dell'esecuzione un **prezzo base d'asta del capite** che tenga conto delle **differeze esistenti al momento della stima tra la vendita al libero mercato e la vendita forzata dell'immobile**, applicando a questo riguardo una riduzione rispetto al valore di mercato come sopra individuato nella misura ritenuta opportuna in ragione delle circostanze del caso di specie **diminuisce in ogni caso compresa tra il 10% ed il 20% del valore di mercato** al fine di rendere comparabile e competitivo l'acquisto in sede di espropriazione forzata rispetto all'acquisto nel libero mercato.

In particolare, si osserva all'attenzione dell'esperto come tali differenze possano concretizzarsi:

- nella eventuale **mancata immediata disponibilità** dell'immobile alla data di aggiudicazione;
- nelle eventuali diverse modalità fiscali tra gli acquisti a libero mercato e gli acquisti in sede di vendita forzata;
- nella mancata operatività della **garanzia per vizi e mancanza di qualità** in relazione alla vendita forzata;
- nelle differenze indotte sia dalle fasi cicliche del segmento di mercato (*realizzazione/valutazione*), sia dalle caratteristiche e dalle condizioni dell'immobile (deperimento fisico, obsolescenze funzionali ed obsolescenze esterne) che possano intervenire tra la data della stima e la data di aggiudicazione;
- nella possibilità che la vendita abbia luogo mediante rilancio in sede di gara.

----- **Criteri di stima**

La metodologia estimativa è un insieme di tecniche, norme e procedure che portano a formulare il valore di un bene in termini monetari, secondo i principi logici e metodologici della disciplina dell'estimo. La dottrina estimativa nazionale ha subito, in particolare negli ultimi dieci anni, una notevole evoluzione sulla base delle profonde innovazioni registratesi sia a livello scientifico che normativo. Sul versante normativo sono numerose le modifiche intervenute nella regolamentazione dell'attività creditizia con Basilea II e III, con la Direttiva 2006/48/CE del Parlamento Europeo e del Consiglio relativa all'accesso all'attività degli enti creditizi e al suo esercizio. Sul versante scientifico, la principale spinta propulsiva è costituita dall'affermazione delle best practices internazionali e, in particolare, degli International Valuation Standards (IVS) che si basano su metodologie incentrate sulla qualità sostanziale del prodotto e sulla intellegibilità a livello globale dei procedimenti di stima: Market Comparison Approach o metodo del confronto di mercato, Income Capitalization Approach o metodo finanziario e Cost Approach o metodo del costo (di riproduzione deprezzato). Il metodo del confronto di mercato o Market Comparison Approach (MCA) si basa sulla rilevazione dei dati reali di mercato e delle caratteristiche degli immobili, quali termini di paragone del confronto estimativo. Tale metodo si può applicare a tutti i tipi di immobili per i quali sia disponibile un sufficiente numero transazioni di confronto rilevate nello stesso segmento di mercato dell'immobile da stimare, anche su larga scala come nel caso di borsini immobiliari (tipo OMI in Italia). Il procedimento per capitalizzazione del reddito o Income Capitalization Approach comprende i metodi di capitalizzazione del reddito, che giungono al valore di mercato considerando la capacità degli immobili di generare benefici monetari. Il procedimento per capitalizzazione del reddito si basa sulla trasformazione del reddito di un immobile in valore capitale attraverso il saggio di capitalizzazione. Tale procedimento è utilizzato quando non è possibile rilevare nel mercato dati sufficienti per applicare il metodo del confronto del mercato oppure nella verifica del valore di mercato ottenuto con gli altri procedimenti.

Il metodo del costo o Cost Approach mira a determinare il valore di mercato di un immobile attraverso la somma del valore di mercato del suolo edificato e del costo di ricostruzione dell'edificio, eventualmente diminuito di un'eventuale svalutazione di mercato del bene stimato.

Publicazione
ripubblicazione o ripro

Tale metodo è utilizzato nella stima di immobili strumentali e speciali, di immobili secondari e di parti accessorie di immobili complessi che presentano un mercato limitato e che spesso mostrano forma e dimensioni specifici per l'uso cui sono adibiti. Il procedimento è diffuso nella stima contabile dei cespiti del patrimonio aziendale.

Nel caso in esame si è scelto di utilizzare il Market Comparison Approach (MCA) che, di fatto, è il metodo di stima immobiliare più attendibile e diffuso nel mondo.

Tale metodo, come noto, prende come termine di paragone, nella stima degli immobili, le loro caratteristiche tecnico economiche (superficie principale e secondarie, stato di manutenzione, impianti tecnologici, ecc.), basandosi, di fatto, sulla rilevazione dei dati immobiliari (prezzi o canoni di mercato e caratteristiche degli immobili). L'applicazione del MCA prevede aggiustamenti sistematici ai prezzi o ai canoni di mercato rilevati, in base alle caratteristiche degli immobili di confronti rispetto alle corrispondenti caratteristiche oggetto di stima.

Nell'applicazione del metodo MCA utilizzato si è fatto riferimento alle analisi delle quotazioni di mercato, a indagini effettuate in sito, sia presso agenzie immobiliari che tecnici locali, confrontati con le banche dati dell'OMI (Osservatorio Mercato immobiliare) dell'Agenzia delle Entrate, giungendo a valori parametrici di riferimento per immobili aventi caratteristiche generali simili a quello in esame.

Quotazioni di mercato

Il valore che segue è stato assunto da indagini effettuate in sito, presso agenzie immobiliari e tecnici locali, e Osservatorio del Mercato Immobiliare, per immobili con caratteristiche analoghe a quelli in esame. Considerato quale media tra tutti i valori ottenuti, viste le caratteristiche intrinseche ed estrinseche del bene da valutare, tra cui la qualità delle rifiniture, la tipologia degli impianti, la conformazione planimetrica dell'unità immobiliare si ritiene opportuno assumere $V_m = 1.700,00 \text{ €/mq}$, quale valore unitario di riferimento.

Riduzioni

Al fine di incrementare l'appetibilità del bene oggetto della procedura, in considerazione dell'attuale andamento del mercato immobiliare, delle differenze esistenti tra la vendita al libero mercato e la vendita forzata dell'immobile e di altre condizioni come indicate nel presente quesito, si ritiene opportuno applicare una riduzione del prezzo base d'asta del 10%.

Il costo necessario per la regolarizzazione delle variazioni urbanistiche evidenziate è stimato, in via approssimativa, in € 7.000,00.

VALORE DI MERCATO DEL BENE

Alla luce delle considerazioni esposte, utilizzando la superficie commerciale quale unità di riferimento metrico, si tratta a questo punto di applicare al valore di mercato del bene le riduzioni indicate e determinarne il prezzo da porre a base d'asta.

Superficie commerciale MQ.	78,50
Valore unitario di riferimento €/mq.	€ 1.700,00
Totale parziale	€ 133.450,00
RIDUZIONI	
Riduzione per andamento mercato immobiliare (10%)	€ 13.345,00
Costo per regolarizzazione urbanistica	€ 7.000,00
TOTALE valore di stima del lotto con riduzioni	€ 113.105,00
TOTALE VALORE DI STIMA DEL LOTTO (arrotondato)	€ 113.000,00

Publicazione
ripubblicazione o ripro

QUESITO n. 13: procedere alla valutazione di quota indivisa per gli immobili pignorati per la sola quota.

Nel caso il pignoramento abbia ad oggetto una **quota indivisa**, l'esperto deve procedere alla valutazione della sola quota. L'esperto deve precisare inoltre se la quota in titolarità dell'esecutato sia suscettibile di separazione in natura (attraverso cioè la materiale separazione di una porzione di valore esattamente pari alla quota). L'esperto deve infine chiarire già in tale sede se l'immobile risulti comodamente divisibile in porzioni di valore similare per ciascun comproprietario, predisponendo se del caso una bozza di progetto di divisione.

Il pignoramento è stato eseguito sull'intera proprietà del bene in capo ai debitori esecutati.

QUESITO n. 14: acquisire le certificazioni di stato civile, dell'ufficio anagrafe e della Camera di Commercio e precisare il regime patrimoniale in caso di matrimonio.

In risposta al presente quesito, l'esperto stimatore deve anzitutto indicare la residenza anagrafica del debitore esecutato alla data del pignoramento, nonché alla data attuale, acquisendo e depositando **certificato di residenza storico** rilasciato dal competente ufficio comunale.

L'esperto deve inoltre acquisire SEMPRE **certificato di stato civile** dell'esecutato.

In particolare, in caso di esistenza di rapporto di coniugio, l'esperto deve acquisire **certificato di matrimonio per estratto presso il Comune del luogo in cui è stato celebrato il matrimonio**, verificando l'esistenza di annotazioni a margine in ordine al regime patrimoniale prescelto.

Il regime patrimoniale dell'esecutato deve essere SEMPRE verificato alla luce di tali certificazioni.

L'esperto non può invece fare riferimento ad elementi quali la dichiarazione di parte contenuta nell'atto d'acquisto del capitale. In ogni caso, in ordine al regime patrimoniale dell'esecutato, qualora dagli elementi complessivamente in atti risulti essere intervenuta sentenza di annullamento del matrimonio oppure di scioglimento o cessazione degli effetti civili oppure di separazione personale e tale sentenza non risulti essere stata annotata a margine dell'atto di matrimonio, l'esperto procederà – laddove possibile – ad acquisire tale sentenza e a verificare il passaggio in giudicato.

Infine, laddove il debitore esecutato sia una società, l'esperto acquisirà altresì **certificato della Camera di Commercio**.

Il bene è pervenuto ai debitori esecutati per successione a Omissis, pertanto trattasi di bene personale.

Per quant'altro si rimanda alla documentazione allegata.

L'esperto

arch. Luigi Menale



ASTE
GIUDIZIARIE



Publicazione
ripubblicazione o riproduzione